VAPAUS

Ilmestyy tiistaina, torstaina ja lauantaina — Perustettu vuonna 1917 — Canadan suomalaisten itsenäinen työväenlehti

No. 138 — Vol. XLIV vuosikerta — SUDBURY, ONTARIO — Lauantaina, marrask. 26 p. — Saturday, Nov. 26, 1960

Toronton kunnallishallinto uhkaa työläisiä työstä erottamisella jos he lakkoutuvat

* * * * * *

North Yorkin ja Scarboron kuntien ulkotyöläisille uudet työehtosopimukset -- kysymys siitä olisiko lakko laillinen

Toronto. — Toronton kaupungin ja Metro Toronton ulkotyöläiset ovat äänestäneet lakon maanantaina alkamisen puolesta ellei siihen mennessä päästä työnantajain omistuksissa toimivien kunnallishallintojen kanssa sopimukseen uudesta työehtosopimuksesta.

Mainitut kunnallishallinnot ovat kuitenkin uhanneet, että kaikki kysymyksessä olevat 3,800 työläistä erotetaan jos he lakkoutuvat vaatimuksiensa puolesta.

National Union of Public Employeesin paikallisosasto 43n presidentti William Overkott on tuominnut kunnallishallintojen varoituksen suuriäänisenä peloitteluna ja luvannut nostaa syytteen kunnallishallintoja vastaan jos ne uskaltavat toteuttaa uhkauksensa.

Union taholta kiistetään kunnallishallintojen väitettä, että sellainen lakko, johon kunnallistyöläiset ovat ilmoittaneet olevansa valmiita ryhtymään, olisi laiton.

Jos työläiset ryhtyvät lakkoon maanantaina se merkitsisi, että sellaiset palvelut kuin jätteiden kerääminen ja katujen korjaaminen keskeytyisi.

Scarboron kunnan 450 ulkotyöläistä edustava union paikallisosasto 368 on päässyt jonkinlaiseen sopimukseen kunnallishallinnon kanssa. Työläisille on luvattu 8 sentin palkankorotus yhden vuoden työehtosopimuksen puitteissa korottaen se heidän palkkansa $1.83:iin tunnilta.

North Yorkin työläiset ovat hyväksyneet 15 sentin palkankorotuksen kahden vuoden työehtosopimuksen puitteissa saattaen heidän palkkansa samalle tasolle.

Toronton kaupungin ja Metro Toronton hallinnot ovat tarjoneet 11 senttiä ja kahden vuoden työehtosopimusta, mutta niiden työläisiä edustava union paikallisosasto 43 on vaatinut 19 senttiä, jonka lisäksi joitakin muita parannuksia työehtosopimuksessa.

Scarboron työläisten työehtosopimus, joka päättyisi tämän vuoden lopussa, on vielä vailla union jäsenien ratifioimista. Siinä ehdotetaan 7 sentin taannehtivaa palkankorotusta tämän vuoden alusta ja lisäksi yhtä senttiä jäiellä olevasta vuoden ajasta.

Toronton ja Metro Toronton ulkotyöläisten lakon välttämiseksi tällä hetkellä (perjantaina) ei ole muuta toivetta kuin se, että tänään kokoontuva sovittelulautakunta esittää molemminpuolisesti hyväksyttävän raportin.

Kolmimiehinen sovittelulautakunta määrättiin kokoontumaan uudel een työministeri Dalcyn toimesta sen jälkeen kun sen jäsenet kaikki antoivat toisistaan eriävän raportin.

Toronton kaupungin ja Metro Toronton hallintojen taholta on lähetetty union paikallisosasto 43n jäsenille kirje, jossa uhataan, että jos he eivät ilmoittaudu töihin ensi maanantaina heitä tullaan pitämään oma-aloitteisesti työstä eronneina.

Jatkuu 4:llä sivulla

Ilmailuun innostunut brittiläinen loordi Bravazon kokeilee uutta Hoover Scooter-nimen saanutta lähellä maata liitävää lentokonetta, joka pysyy maasta irti sillä, että sen moottori puhaltaa voimakkaan ilmavirran maata kohti. Tämä yhdysvaltalaisen insinöörin keksimä kone kykenee kuljettamaan kaksi henkilöä.

Social Creditin entinen johtaja nyt täysin syrjään

Raymond, Alta. — Vuonna 1944 Social Credit-puolueen johtajaksi valittu Solon Low ilmoitti tällä viikolla, että hän vetäytyy täydellisesti syrjään poliittisesta toiminnasta ja luopuu myös nykyisestä opettajan toimestaan.

60 vuoden ikäinen Low ilmoitti jo aikaisemmin puolueen johtajan virasta eroamisestaan.

"Osallistun ensi kesänä Ottawassa pidettävään puolueen johtajien kokoukseen pitääkseni siellä jäähyväispuheen ja luopuakseni täydellisesti aktiivisesta poliittisesta toiminnasta", sanoi Low täällä radiohaastattelijalle.

Low, joka palasi tähän 20 mailia etelään Lethbridgestä sijaitsevaan yhdyskuntaan ryhtyäkseen keskikoulun opettajaksi sen jälkeen kun hän hävisi v. 1958 yleisissä vaaleissa sanoi, että hänen eronsa opetustoimesta on hyväksytty. Se astuu voimaan tammikuun 1 päivänä 1961.

Low toimi keskikoulun opettajana Stirlingissä, Alta., kun hänet valittiin Albertan lainlaatijakuntaan v. 1935. Hänet nimitettiin opetusministeriksi v. 1943.

Hänet valittiin ensimmäisen kerran liittoparlamenttiin kesäkuun 11 päivänä 1945 Peace Riverin valitsijapiirin edustajaksi. Hän edusti samaa piiriä kunnes joutui häviölle v. 1958.

Salakauppiaat toimivat jokseenkin avoimesti Colombiassa

Bogota, Colombia. — Salakuljettaminen ei enää rajoitu yksinomaan poliisilaitoksen toimintapiiriin Colombiassa, siitä on kehittynyt kansallinen ongelma.

Salakuljettajat ovat käyneet niin taidokkaiksi laittomassa kaupankäynnissään ja niin röyhkeiksi, että he jo kilpailevat avoimesti pitemmän aikaa laillista toimintaa harjoittaneiden kauppiaiden kanssa.

Liikeintressit täällä syyttävät, että hallitus on ollut niin huolissaan budjettinsa tasapainoon saattamisesta jotta se on asettanut niukkuudessaan kaikenlaisia esteitä lailliselle kaupankäynnille. Tämä vuorostaan on aikaansaanut sen, että lailliset kaupat eivät menesty salakauppiaiden kilpaillessa niiden kanssa.

Haitista on karkoitettu "punainen" arkkipiispa?

Myös ylioppilaat ovat siellä mustan taantumuksen vainon kohteena

Port au Prince, Haiti. — Haitin katolisen kirkon korkein virkailija, Most. Rev. Francois Poirier karkoitettiin äkkiarvaamatta ja täydellisen salaisuuden vallitessa torstaina. Tätä karkoitusta perusteltiin sillä, että hän oli muka antanut rahaa (sitä syytöstä ei ole yritettykään näyttää toteen oikeudessa — V) Haitin "kommunisteille" presidentti Francois Duvalierin vallan kukistamistarkoituksessa.

Arkkipiispa Poirierin karkoitus tuli äkkiarvaamatta maan ylioppilaiden ollessa lakkotaistelussa protestiksi sitä kun "kommunistisuudesta" syytettyjä opiskelijain johtajia on pidätetty. Tätä opiskelijain lakkotaistelua ja arkkipiispa Poirierin karkoitusta ei ole kuitenkaan yhdistetty virallisesti toisiinsa.

Sotaministeri Aurele Joseph julkaisi lausunnossaan syytöksen arkkipiispaa vastaan väittäen, että Most. Rev. Francois Poirier oli antanut $7,000 kommunisteille (ei siis kommunistipuolueelle, vaan henkilöille, jotka hallitus leimaa "kommunisteiksi" — V).

Arkkipiispa Poirier vangittiin sunnuntaina ja saatettiin lentokoneelle ilman mitään matkalaukkuja ja pantiin Jamaikan ja Kuuban kautta Miamiin lähtevään lentokoneeseen.

Samaan aikaan hallitus järjesti lehdistökonferenssin, missä hallituksen toimesta esitettiin syytöksiä kirkkoa vastaan. Ulkoministeri Joseph Baguidy sanoi lehdistökonferenssissa, että ylioppilasjärjestön rahastonhoitaja on vangittu siksi kun hän on toimeksi kommunisti. Hän sanoi, että tämä rahastonhoitaja, Roney-niminen ylioppilas, oli vangittu jo viime syyskuussa siksi kun hän oli levittämässä "kommunistisluontoisia" kirjasia.

Vastavetona ylioppilaiden lakolle hallitus sulki tämän oppilaitoksen torstaina pidentäen siten yliopiston joululoman aikaa kuukaudella.

Elokuussa 1959 arkkipiispa Poirier puolusti kahta katolista pappia Duvalierin hallituksen hyökkäyksiä vastaan. Hallitus leimasi silloin kaksi pappia maan turvallisuusrikoksista ja arkkipiispa aiottiin silloinkin karkoittaa sen syytöksen perusteella, että hän oli arvostellut hallitusvaltaa.

Haitin miltei kaikki asukkaat — Haitin väkiluku on 1,250,000 — kuuluvat roomalaiskatoliseen kirkkoon.

Junamiehistöjen lakko vältetty

Capreol, Ont. — Canadian National-rautateiden johto luopui keskiviikkona aikeistaan vaatia rahtijunien junamiehistöjä radallaan Winnipegista itään suorittamaan 300 mailin matkan aina kerrallaan.

Jarrumiehet, konduktöörit, veturinkuljettajat ja lämmittäjät uhkasivat mennä lakkoon jos niin olisi edelleenkin vaadittu.

Kolmen näiden työläisten union kanssa solmituissa sopimuksissa määrätään, että rahtijunien miehistöt vaihdetaan joka 150 mailin matkan päässä.

Unioiden edustajat vastustivat rautatien aikeita sillä perusteella, että se aiottiin toteuttaa ilman neuvotteluja ja toisekseen siksi, että pitemmät matkat johtaisivat väsymykseen ja lisäisivät niinollen erehtymisen vaaraa.

Esimerkiksi Torontosta länteen kulkevien junien miehistöt vaihdetaan Parry Soundissa ja Capreolissa. Rautatien aikomuksena oli vaihtaa miehistöt vasta Capreolissa.

Unioiden edustajat ilmoittavat, että asiasta voitanee neuvotella lähitulevaisuudessa.

Kontrollilautakunnan ehdokkaat nimitettävä uudelleen Torontossa -- yksi kuoli

Toronto. — Kaupungin kontrollilautakunnan ehdokkaiden nimittäminen on toimitettava uudelleen ensi maanantaina siitä syystä, että yksi nimitetyistä ja itsensä ehdokkaaksi kelpuuttaneista henkilöistä, George Rolland, kuoli.

Kunnallisvaalilaissa säädetään, että jos vaaliehdokas kuolee sen jälkeen kun hän on kelpuuttanut itsensä ehdokkaaksi, on järjestettävä toinen nimitystilaisuus. Nimitystilaisuudesta on kuitenkin ilmoitettava kuusi päivää aikaisemmin ja sen jälkeen tulee olla seitsemän päivää aikaa ennenkuin vaalit toimitetaan.

Pormestari Nathan Philips ja kontrollilautakunnan jäsen William Allen väittivät, että koska Rolland kuoli kello 4 iltapäivällä tiistaina, eli viisi tuntia ennenkuin kelpuuttamisaika oli kulunut umpeen, hän oli oleellisesti siten peruuttanut ehdokkuutensa eikä siitä syystä ollut tarpeellista tehdä muuta kuin jättää hänen nimensä pois listalta.

Kuitenkin kunnallisasiain varaministeri Lorne Cumming sanoi, että hän ja kunnallisasiain ministeri Warrender mieluummin haluavat, että nimittäminen suoritetaan uudelleen. Kunnallisvaalit voidaan siitä huolimatta pitää joulukuun 5 päivänä.

Kansanäänestys Ranskassa ja Algeriassa Algerian kohtalosta aikaisin tammikuussa

Pariisi. — Presidentti de Gaulle hylkäsi keskiviikkona kaikki vastaväitteet Algerian kohtalosta pidettävän kansanäänestyksen tieltä ja hallitusministerit seuraavat suostuen siihen, että kysymys esitetään äänestäjille tammikuun kahden ensimmäisen viikon kuluessa.

Vain päivää aikaisemmin pääministeri Michel Debre sanoi parlamentissa gaullistien suljetussa kokouksessa, että kansanäänestystä, jos se on suunniteltu toimitettavaksi samanaikaisesti Ranskassa ja Algeriassa, ei voida toimittaa ennen maaliskuuta tai huhtikuuta. Mutta de Gaulle määräsi, että kansanäänestys on toimitettava mahdollisimman pikaisesti. Hän suunnittelee pitämänsä kolme televisiopuhetta ja vierailevansa Algeriassa ennen joulua.

Debre avaa keskustelun asiasta kansalliskokouksessa. Hallitus on päättänyt, että asia käsitellään siellä joulukuun 8—9 päivinä.

Ammanista — Jordaniasta saapuneissa tiedoissa kerrotaan, että Jordania on seurannut Libyan esimerkkiä lupaamalla, että se sallii vapaaehtoisten lähteä taistelemaan rinnalla jo yli kuusi vuotta kestäneessä taistelussa Algerian itsenäisyyden saavuttamiseksi.

Neuvostoliitto:

Kasavubun hyväksyminen Kongon edustajaksi pahentaa tilannetta

KONGOLAISET HUUTANEET: "KUOLEMA YK:LLE"

United Nations. — Neuvostoliiton taholta sanottiin täällä sen jälkeen kun Yleiskokous hyväksyi Joseph Kasavubun johtaman edustajiston Kongon edustajaksi, että sellainen voi johtaa vain yhä vaikeampaan tilanteeseen Kongossa.

Neuvostoliiton varaulkoministeri Valerian Zorin sanoi sanomalehtimiehille, että Kasavubu oli sitonut itsensä sotilasdiktatuuriin, ja nyt tulee yhä enemmän rohkaistuna jatkamaan vääryyksiä ja laittomia tekoja.

Kongon edustamisoikeudet saatuaan YKssa Kasavubu neuvotteli YKn yleissihteeri Dag Hammarskjöldin ja Yhdysvaltain korkeimpien diplomaattien kanssa.

Leopoldville. — Canadalaisille YKn palveluksessa Kongossa oleville yhteysmiehille on annettu määräys ampua suoraan kohti jos kongolaiset sotilaat hyökkäävät heitä vastaan.

Kongolaiset sotilaat ovat osoittaneet vihamielisyyttään YKta kohtaan sitenkin että jotkut heistä kaivautuivat asemiin kahden YKn korkeimman virkailijan asunnon lähelle.

Kongolaisten ilmoitetaan olevan suutuksissaan siitä, että heidän ja tunisialaisten YKn palveluksessa olevien sotilaiden välillä tapahtui yhteenotto aikaisemmin tällä viikolla sillä seurauksella, että Leopoldvillen garnisonin komentaja everstiluutnantti ja kolme muuta kongolaista sotilasta kaatui. Kongolaiset vaativat silloin Ghanan asioiden hoitajan maasta lähtemistä.

Nämä neljä haudattiin keskiviikkona. Seuraamassa oli noin 100,000 kongolaista. Väkijoukosta kuului huutoja: "Kuolema YKlle".

Kongolaiset sotilaat ovat takavarikoineet 50—60 YKn ajoneuvoa.

Ottawa. — Ulkoministeri Howard Green sanoi keskiviikkona, että canadalaiset yhteysmiehet, joita on 150, tulevat jäämään edelleenkin Kongoon. Hän ilmoitti samalla parlamentille, että Canada ei suinkaan tarkoittanut Kongon presidentti Kasavubulle mitään epäluottamuksen osoitusta kun se pidättäytyi äänestämästä yleiskokouksessa silloin kun oli esillä edustajapaikan myöntäminen Kongolle.

Ehdotti laillisia sairaala-arpajaisia myös Canadassa

Ottawa. — Parlamentin jäsen Ferguson Brown (kons. Vancouver Kingsway) on tehnyt alahuoneessa ehdotuksen laiksi, jonka mukaan sallittaisiin arpajaisten järjestäminen Canadassa sairaaloiden rahoittamiseksi. Lakiehdotuksessa ehdotetaan asianmukaisen sairaala-arpajaislautakunnan perustamista.

Vaikka yksityisten parlamentinjäsenien ehdottamien lakiehdotuksien hyväksytyksi tulemisen mahdollisuudet ovat tavanomaisesti erittäin vähäiset, Brown kuitenkin teki ehdotuksensa selittäen, että lukuisat canadalaiset kuitenkin ostavat arpajaislippuja, joista koituvat rahat menevät ulkomaille.

Ancasterin poliisipäällikkö erosi poliisien työstä erottamisen takia

Hamilton. — Ancasterin townshipin poliisikonstaapeli William Bradburn ja Terrence O'Flanagan eroitetiin viipymättä toimistaan tällä viikolla kun kolme tuntia kestäneessä poliisikomissionerien kokouksessa havaittiin, että he olivat syyllistyneet perunavarkauteen.

Konstaapelien puolustusasianajaja ilmoitti, että hän harkitsee vetoamista päätöksestä väittäen etttei komissionereillä ollut mitään oikeutta langettaa tuomiota kun syytettyjen nähtäväksi ei oltu annettu erästä salaista raporttia asiasta.

Ancaster. — Ancasterin poliisipäällikkö Douglas Mitchell ojensi keskiviikkona townshipin kirjurille kirjallisen eroanomuksensa sanoen, että hän seisoo niiden poliisien takana, jotka päivää aikaisemmin erotettiin toimistaan syytettynä vuotta aikaisemmin tapahtuneesta perunavarkaudesta.

Hän syytti, että poliisikomissio oli ryhtynyt noitajahtiin ja valitti sitä, että nyt hajoitetaan sitä poliisijoukkoa, jonka hän on suurella vaivalla kehittänyt viime viiden ja puolen vuoden ajan.

Diefenbaker myöntää Kiinan olemassaolon

Intoilee kuitenkin vieläkin NATOn eli Washingtonin surkean ohjelman puolesta

Ottawa. — Myöntäen, että Kiinan suurta kansakuntaa ei voida jättää huomioonottamatta, pääministeri Diefenbaker esitti alahuoneen istunnossa torstaina ajatuksen, että olisi suoritettava uudelleen reaalinen arvio Kiinan suhteista muuhun maailmaan.

"Heidän (Kiinan johtajain — V) katsantokannat ovat peloittavia ja realistinen tilannearvio tulee tarpeelliseksi" sanoi pääministeri Diefenbaker jatkaen: "Canadalla on epäilemättä tärkeitä intressejä Kiinan mannermaan hallituksen olemuksesta ja suhteista maailman politiikkaan. Niin suurta — miltei lukumäärällisesti loputonta kansaa ei voida jättää huomioonottamatta.

"Me emme voi rajattomasti sivuuttaa lähes neljännestä ihmiskunnasta tärkeimpien poliittisten kysymysten ratkaisusta".

Puhuessaan Canadan ulkopoliittisesta ohjelmasta yleensä pääministeri Diefenbaker selitti, että kysymys Canadan asevoimien varustamisesta ydinaseilla riippuu aseistariisumisneuvotteluista ja maailman tapahtumista tulevaisuudessa.

Torjuen puolueettomuusohjelmaa vaativien canadalaisten mielipiteet, pääministeri Diefenbaker sanoi, että aseistariisumissopimukseen saaka on maamme ylläpidettävä nykyistä puolustusta. Canadan on pysyttävä NATOssa sillä se on vapauden murtumaton linnake, sanoi hän selittäen kuitenkin, että NATOa on elvytettävä. Asettuen Washingtonin puolelle Ranskaa vastaan pääministeri hylkäsi myös de Gaullen ehdotuksen, että NATOn johto annettaisiin tasapuolisesti kolmen vallan — Yhdysvaltain, Britannian ja Ranskan käsiin — sen sijaan että se on nyt Washingtonin yksityiskomennossa.

"Rauha on edelleen vaarassa Moskovan ja Pekingin ihmisten ennakolta tuntemattomien asenteiden takia", selitti pääministeri.

24 pros. enemmän vararikkoja lokakuussa

Toronto. — Dun and Bradstreet-yhtiö, joka pitää tilastoja Canadan liike-elämästä, ilmoitti tällä viikolla, että viime lokakuussa Canadassa tapahtui 24 prosenttia enemmän vararikkoja kuin sitä edellisenä kuukautena.

Tämän vuoden yhdeksän ensimmäisen kuukauden kuluessa 200 vähittäismyyntiliikettä sulki ovensa niiden velkojen ollessa yhteensä $5,178,000. Kaikkiaan saman ajan kuluessa 436 canadalaista liikelaitosta teki vararikon niiden velkojen ollessa yhteensä $20,973,000.

Lokakuussa vararikkoutuneiden firmain velat olivat yhteisesti suuremmat kuin minään muuna kuukautena sitten viime huhtikuun vararikkoutuneiden firmain yhteisesti. Samalla oli huomattavissa, että lokakuussa vararikkoutuneiden firmain joukossa oli enemmän suurempia firmoja kuin aikaisemmin. Niistä 168 firmasta jotka joutuivat vararikkotilaan viime lokakuussa 27:llä oli yli $100,000 velkaa. Vuosi sitten tähän luokkaan lukeutui 15.

Palveluliikkeiden vararikkoutumiset lisääntyivät huomattavasti vaikka ei niin suuressa määrässä kuin niiden lisääntyminen tapahtui aikaisempina kuukausina tänä vuonna. Tehdastuotanto- ja tukkuliikealoilla ei tapahtunut suurempia muutoksia vararikkoutumisien lisääntymisessä verrattuna v. 1959 lokakuun tasoon ja huomattavaa vähennystä havaittiin rakennusteollisuudessa.

RIKOLLISUUS NOUSSUT 10 PROS. TORONTOSSA

Toronto. — Suur-Toronton poliisilaitos tiedoitti torstaina, että rikollisuus on lisääntymässä Torontossa ja Toronton esikaupungeissa. Suur-Toronton poliisilaitos on kuluvan vuoden kymmenen ensimmäisen kuukauden aikana tutkinut 56,868 rikostapausta — edustaen tämä noin 10 prosentin lisäystä rikosten lukumäärässä edelliseen vuoteen verraten.

23:sta suuremmasta rikoslajista on vähennystä tapahtunut vain kolmessa luokassa. Harvinaisemmiksi ovat tulleet raiskausyritykset, murrot ja autoilijain huolimattomuusrikkomukset.

Poliisituomari C. O. Bick — Suur-Toronton poliisikomissionin puheenjohtaja — sanoi rikollisuuden lisääntymisen olevan yleistä Pohjois-Amerikan useimmissa kaupungeissa. Hän piti huolestuttavampana sitä puolta, että rikollisuus on lisääntynyt Torontossa viimeksikuluneen viiden vuoden aikana. Rikollisuuden lisääntymisen syyksi selitettiin parempaa lakisäädösten täytäntöönpanoa, väestön lisääntymistä ja tarkempaa rikosluetteloa.

Kahdeksastatoista tämänvuotisesta murhasta — joista 16 on selvitelty oikuedessa — tapahtui viisi kaupungin tiheästi asutulla alueella College St., St. Clair Ave W. — St. George St. ja Christie St. välillä. Esikaupungeissa on tapahtunut 5 murhaa.

Suur-Toronton poliisi on ratkaissut 24:sta raiskaustapauksesta 22 ja kuudesta raiskausyritystapauksesta viisi. 2,564 autoilijaa on saanut syytteen siitä että he ovat ajaneet autoa väkijuomia nauttineena; 154 autoilijaa on syytetty humalaisena ajosta. 707 autoilijaa on lähtenyt pakoon tapaturmapaikalta.

VIIME TIEDOT

Toronto. — Alan Rose, joka viime viikonlopulla salpautui kivi- ja soraluhistuman alle Hollingerin kaivoksessa Timminsissä, kuljetettiin torstaina tänne sairaalaan, josta ilmoitetaan, että hänen tilansa on vakava. Hänen vaimonsa ja lapsensa saapuivat Englannista saman päivän iltana. Rosen ilmoitetaan saaneen vammoja, jotka ovat vaikeuttaneet hänen munuaisiensa toimintaa.

Ottawa. — Valtiosihteeri Noel Dorion ilmoitti parlamentin alahuoneessa torstaina, että liittohallituksen taholta ei tulla tekemään mitään virallista ilmoitusta juhlapäivistä, jotka lankeaisivat maanantaipäiviksi joulupäivän ja uudenvuodenpäivän jälkeen tänä vuonna. Hän huomioi kuitenkin, että valtion toimenhaltijainkomissio ilmoitti jo kuukausia sitten jotta se tulee määräämään maanantain joulukuun 26 päivän ja maanantain tammikuun 2 päivän lomapäiviksi liittovaltion toimenhaltijoille.

Windsor. — Sandwich, Windsor ja Amherstburg Bus Lines-yhtiön 200 työläistä ryhtyi lakkoon torstaiaamuna vaatien palkankorotusta nykyiseen $1.92n peruspalkkaansa. Työläisiä edustava Street Railwaymens-union paikallisosasto 616 vaati aluksi 30 sentin tuntipalkankorotusta, mutta vähensi vaatimuksensa myöhemmin 15 senttiin.

VAPAUS
(LIBERTY) — Independent Labor Organ of Finnish Canadians. Established Nov. 6, 1917. Authorized as second class mail by the Post Office Department, Ottawa. Published thrice weekly: Tuesdays, Thursdays and Saturdays by Vapaus Publishing Company Ltd., at 100-102 Elm St. W., Sudbury, Ont., Canada.

Telephones: Bus. Office OS. 4-4264; Editorial Office OS. 4-4265. Manager E. Suksi. Editor W. Eklund. Mailing address: Box 69, Sudbury, Ontario.
Advertising rates upon application. Translation free of charge.

TILAUSHINNAT:

Canadassa:	1 vk. 8.00	6 kk. 4.25	
		3 kk. 2.50	
Yhdysvalloissa:	1 vk. 9.00	6 kk. 4.80	
Suomessa:	1 vk. 9.50	6 kk. 5.25	

Kapina epäonnistui -- toistaiseksi

Vaikka Etelä-Vietnamin kapinayritys diktaattorimaista presidenttí Ngo Dinh Diemiä vastaan epäonnistui mätänemällä paikalleen, jos niin saa sanoa, niin kaikesta huolimatta voidaan varmuudella sanoa, että Ngo Dinh Diem sai jo nähdä "kirjoituksen seinällä". On vain ajan kysymys siitä milloin hän joutuu väistämään paikaltaan, kuten joutui Syngman Rhee Etelä-Koreassa. John Sterling-niminen sanomalehtikirjeenvaihtaja tiedoitti alkuviikolla Saigon:sta:—

"Saigonin kaupungissa on vain vähän merkkejä 36 tuntia kestäneestä kapinasta presidentti Ngo Dinh Diemiä vastaan, siitä huolimatta tässä Etelä-Vietnamin komeassa kaupungissa on tunnelma, että koko perusta hänen olemassaolonsa alta horjuu. Vallankaappausyritys epäonnistui, mutta kuten salamanvalo, se paljasti pinnallisesti lujannäköisen hallituskomennon suuria halkeamia . . ."

Sama kirjeenvaihtaja osoittaa, että suhteellisen pienilukuinen laskuvarjosotilasjoukko sai kapinayrityksellään uskomattoman helposti tärkeimpien armeijaosastojen kannatuksen, poliisien ja väkijoukon nostamatta sormeaankaan Diemin puolesta. Vain kapinallisten epäröinti pelasti Etelä-Vietnamin hallituksen täydelliseltä perikadolta.

Tosiasia nimittäin on, että vallankaappauksen suunnittelijat nostivat taistelulippuunsa kommunismivastaisen tunnuksen selittäen, että Ngo Dinh Diemin patamusta hallitus ei ole muka kyllin tehokkaasti "taistellut kommunismia vastaan"? Selvää on, että tällaisen poliittisen tunnuksen tarkoituksena oli sanoa kansalle — pysykää alallanne, me emme halua mitään perustavaa laatua olevia muutoksia, kunhan vain pääsemme osallisiksi hallituksen lihapatojen ääreen. Ja kansa, joka ei nostanut sormeaankaan vanhan hallituskomennon puolesta, katseli sivusta tätä kapinayritystä ilmeisesti tuumimalla, että ei ole kaluksi niistäkään miehistä.

* * *

Selostaessaan Etelä-Vietnamin tilannetta vallankaappausyrityksen aikana, sanomalehtikirjeenvaihtaja Frederick Nossal — jota ei voida ainakaan vasemmistolaiseksi haukkua — antoi sikäläisestä hallituskomennosta mm. seuraavanlaisen kuvan:

"Ngo Dinh Diem, joka valittiin Etelä-Vietnamin presidentiksi 1955, on tullut viimeksikuluneitten vuosien aikana jatkuvasti vastenmielisemmäksi siksi kun hän nimittää läheisiä sukulaisiaan korkeampiin virkapaikkoihin.

"Yksi hänen veljensä on hallituksen pääneuvonantaja ja salaisen poliisin päämies. Toinen veli on maakuntakuvernööri ja kolmas veli on Saigonin lähettiläänä Lontoossa.

"Neljäs veli on Saigonin katolisena piispana samalla kun Diemin yksi lanko on lähettiläänä Washingtonissa.

"Diemin perhe-diktatuuri Vietnamissa on aiheuttanut huolestuneisuutta ranskalaisten diplomaattien keskuudessa Saigonissa, mutta Yhdysvaltain vakoiluraporteissa on vähek-sytty vaaramerkkejä . . ."

Tosiasia on, että kuusivuotisen hallituskautensa aikana Ngo Dinh Diem on tehnyt Etelä-Vietnamista yhden suuren keskitysleirin. Sadat rankaisujoukkueet suorittivat raakamaisia reittauksia kylissä kaikkia niitä vastaan jotka osoittavat vähääkään tyytymättömyyttä hallituskomentoon.

Jatkuvasta "Amerikan avusta" huolimatta maan talousasema on erittäin kireä. Työttömyys on lisääntymässä — ja työttömiä yritetään "tyydyttää" keskitysleirien avulla .

Ei siis ollut lainkaan ihme, vaikka kansa ei yrittänytkään puolustaa Ngo Dinh Diemin hallitusta vallankaappaajia vastaan. Varmaa myös on, että vallankaappaajat olisivat suunnitelmissaan onnistuneet äärettömän helposti, jos he olisivat uskaltaneet voittaa — uskaltaneet tai halunneet ehdottaa jotakin muutoksia parempaan, sen sijaan että uhkasivat kansaa kommunismivastaisen diktatuurin kiristämisellä.

Vaikka vallankaappaajat olivat asiallisesti täydellisesti pääkaupungin kontrollissa, niin heidän yrityksensä lahosi kuitenkin paikalleen. Ja vallankaappausyrityksen jälkeen "Saigonin kirkonkellot soivat sunnuntaina ja Vietnamin katolilaiset osallistuivat kirkonmenoihin kiittäen Jumalaa siitä, että laskuvarjosotilaiden aloittama kapinaliike Ngo Dinh Diemiä vastaan epäonnistui. Kaupungin pääkaduilla ajoivat tankit ja moottorisoidut armeijaosastot. Niiden antaman tuen avulla kapinayritys epäonnistui", kerrottiin tapahtumista Reuterin eräässä uutistiedossa.

Niin pelastui diktaattori Ngo Dinh Diem Syngman Rheen kohtalolta — mutta kuten sanottu, koko hänen mädän hallituskomentonsa olemassaolon alta on pohja luhistumassa pois.

Kolme kaltaistansa

Viikon alussa tulleissa uutistiedoissa kerrottiin, että Länsi-Saksan vanha mutta sotainen kansleri Adenauer on esittänyt Bonnissa vaatimuksen, jotta Saksan militaristeille on annettava atomiaseita. "Ilman atomiaseita", sanoi tämä vanha sotaratsu, "Länsi-Saksan armeija on pelkkää tykinruokaa".

NATOn eurooppalaisjoukkojen amerikkalainen ylipäällikkö, kenraali Norstad esitti saman vaatimuksen selittämällä, että NATOsta, jonka johtavana eurooppalaismaana on Länsi-Saksa—olisi tehtävä "neljäs atomivoima". Toisin sanoen tämä amerikkalainen kenraali haluaisi antaa NATOn välityksellä atomiaseita myös saksalaisten militaristien käytettäväksi.

Ja Washingtonista tiedoitetaan presidentti Eisenhowerin "testamentista" joka tähtää samaan — Länsi-Saksan militaristien varustamiseen atomiaseilla.

Siinä on meillä omalaatuinen kolmiyhtenäisyys — jonka päähuolena on atomiaseistuksen laajentaminen ja syventäminen aikana jolloin ihmiskunnan suuri enemmistö haluaa yleistä aseistariisuntaa ja erikoisesti atomiaseiden hävittämistä.

Miksi? Ilmeisesti siksi, että jos atomiaseet annettaisiin myös Länsi-Saksan militaristeille sekä muille NATO-liiton maille, niin silloin olisi turha enää puhuakaan aseistariisumisesta. Asetarvetehtailijat saisivat silloin hekumoida yhä lisääntyvistä sotatarveurakoista — ja ihmiskunta saisi odottaa maailmanloppua atomisodan muodossa.

Aseistariisunnan historiaa

YKn yleiskokouksessa jatketaan keskustelua yleisestä aseistariisunnasta julkaisemme lyhennettynä englantilaisessa lehdessä "New Statesman" 11. 6. -60. ilmestyneen artikkelin aseistariisuntaneuvottelujen kulusta viime vuosien aikana. Lehti pitää vuotta 1955 käännekohtana. Silloin Neuvostoliitto hyväksyi kokonaisuudessaan länsivaltojen ehdotukset tavanomaisilla aseilla varustettujen sotavoimien supistamisesta ja atomiaseiden kiellosta, kun tämä supistus olisi toteutettu 50—70 prosenttisesti. Mutta silloin tyrmistyneet länsivallat luopuivat omista ehdotuksistaan ja niin on suurisuuntainen yleinen aseistariisunnan aloittaminen estynyt tähän asti. Lehden kanta on pessimistinen, mutta tosiasia on, että atomikaudella aseistariisunta on ainoa järkevä ratkaisu.

10 pnä toukokuuta 1955 Neuvostoliiton valtuutettu ilmoitti hyväksyvänsä, ei vain lännen ehdotukset aseistariisunnan ensi vaiheesta, vaan kaikki kuusi kohtaa. Hän määritteli myös yksityiskohtaisesti edistämänsä valvontajärjestelmän: Kansainvälisen valvontaelimen perustaminen, jolla olisi kansainvälinen henkilökunta ja laajalle ulottuvat tarkastusvaltuudet, joihin kuuluisi myös "esteetön asiakirjojen saanti" ja "esteetön pääsy kaikkina aikoina kaikkiin valvontakohteisiin". Turvallisuustoimenpiteenä yllätyshyökkäysten estämiseksi hän ehdotti kansainvälisten valvonta-asemien perustamista suuriin satamiin, rautatieristeyksiin, lentokentille ja suurille valtateille.

Lännen edustajat eivät olleet uskoa korviaan. M. Moch sanoi: "koko juttu näyttää liian hyvältä ollakseen totta". Yhdysvaltain valtuutettu neuvoteltuaan hallituksen kanssa sanoi: "Olemme kiitollisia havaitessamme, että Neuvostoliitto on suuressa määrin hyväksynyt käsitykset, joita olemme esittäneet pitkän aikaa . . ." Iso Britannian valtuutettu sanoi, että "Neuvostoliitto on nyt hyväksynyt suuressa määrin ja joissakin kohdin täydellisesti" lännen ehdotukset ja lisäsi: "Olemme edistyneet niin paljon, että en olisi uneksinutkaan sellaista mahdollisuutta viime maanantaina". Sitten Neuvostoliiton tyrmistykseksi länsimaiden edustajat vaativat kolmen kuukauden taukoa neuvotteluissa.

Tauon aikana pidettiin Genevessä huippuatason neuvottelu ja siellä Eisenhower teki ehdotuksensa "avoimen taivaan" politiikasta yllätyshyökkäyksien estämiseksi, sanoen, että jos Venäjä hyväksyy sen, merkitsisi se esiripun nostamista aseistariisunnan aloittamiseksi ja toisin sanoen venäläisten vilpittömyyden todistamista. Tällainen menettely oli tuhoisa. Kun aseistariisuntaalakomitea kokoontui jälleen elokuussa 1955 Yhdysvallat ällistytti venäläisiä ilmoittamalla "tekevänsä varauksia" kaikkiin lännen Geneven konferenssissa tekemiinsä oleellisiin kannanottoihin. Toisin sanoen englantilais-ranskalaiset ehdotukset aseistariisunnasta peruutettiin ja peruutus on kestänyt tähän päivään asti.

V. 1956 venäläiset tekivät uusia ehdotuksia myötäilläkseen lännen rintamamuutosta — ja heidän ehdotuksensa torjuttiin jälleen. V. 1957 he esittivät uudelleen toukokuussa 1955 yksimielisesti hyväksytyn ohjelman lisäten siihen kaikkien ohjusaseiden täydellisen hävittämisen. Tähän länsi vastasi, että nyt on selvää, ettei minkäänlaista sopimusta laajemmasta aseistariisunnasta voida saavuttaa ja että valtioiden olisi sensijaan pyrittävä pääsemään sopimukseen ensimmäisestä aseistariisunnasta. Tällaisilla osaehdotuksilla voitaisiin rajoittaa Neuvostoliiton ja Yhdysvaltain sotavoimien vahvuus 2,5 miljoonaan mieheen. Muiden supistusten toteuttaminen olisi riippuvainen siitä, "minkälaista edistystä tapahtuisi poliittisten kysymysten ratkaisussa." Syyt Amerikan kannanmuutokseen ilmaisi Mr. Stassen v. 1957 lausuessaan: "Meidän mielestämme pyrkimys supistaa varusteluja, sotavoimia ja sotilasmäärärahoja liian alhaiselle tasolle, tasolle, joka paljastaa heikkouden, ei johda tasapainoon (stabiliteettiin) maailmassa". Britannian puolesta puhui taas komentaja Noble seuraavasti: "Me länsivallat pidämme nykyisessä kansainvälisessä jännittyneessä tilanteessa näiden (ydin)aseiden omistamista parhaana pelotuskeinona hyökkäyksen torjumiseksi." Venäläiset hylkäsivät halveksien länsimaiden osaehdotukset ja kahden vuoden ajan olivat neuvottelut aseistariisunnasta pysähdyksissä.

Viime vuoden syyskuussa neuvottelut elpyivät kahdesta syystä. Ensiksikin Mr Hrushtshev oli itsepintaisesti tehnyt tuttavuutta länsivalloille huippuatason neuvottelujen ja kansainvälisen jännityksen lievenemisen aikaansaamiseksi. Toiseksi Venäjä oli osoittanut ydinasekokeiden lopettamista koskevissa neuvotteluissa olevansa valmis vakaviin neuvotteluihin ja myönnytyksiin yksityiskohdista. Mutta elpyivätkö neuvottelut tosiasiallisesti? Epäilemättä molemmat puolet toivottivat olevansa yleisen ja täydellisen aseistariisunnan kannalla. Mutta länsi väitti Venäjän ehdotuksien viime vuoden kuluessa olevan vain ehdottomia, että ne olivat merkityksettömiä. Venäjä puolestaan valitti ja määrätyllä oikeudella, että lännen ehdotukset olivat huoliteltu harhausyritys, jonka tarkoituksena oli turvata valvonta ilman aseistariisuntaa. Näytti siltä, että osapuolet eivät koskaan päässeet käsiksi toisiinsa.

Kun propagandasumu hälveni, oli kuitenkin yksi asia selvä. Aseistariisuntasopimuksen tiellä olevat vaikeudet eivät ole tekniillisiä, vaan poliittisia. Yhä uudelleen länsi on vaatinut, että sopimuksen avain on asianmukainen valvonta, ja kuitenkin juuri Neuvostoliitto on edennyt sillä alalla. Neuvostoliitto on vuodesta 1955 osoittanut olevansa valmis hyväksymään kansainvälisen valvonnan laajoina annoksina edellyttäen, että siihen liittyy tehokas aseistariisunta. Tietenkin Neuvostoliittoa vaivaa pelko vakoilusta — ja U 2 välikohtaus on osoittanut, että tässä on eräs syy Neuvostoliiton tuntemaan vastenmielisyyteen vierailla alueilla tehtäviä valvontakohtia kohtaan. Mutta Neuvostoliitto on ainakin yrittänyt päästä ongelmansa juuriin; miten toteuttaa valvonta heti alusta alkaen sellaisessa muodossa, että se ei vaaranna sen turvallisuutta?

Lännen panos tässä kysymyksessä ei ole tähän asti ollut suurekskaan avuksi. Mr. Moch on leipoinut toisen sievän pikku kaavan. Valvonnan, väitti hän, täytyy muodostua X:stä plus A:sta, se on, sen täytyy huolehtia siitä, että todetaan aseistaminen ennen supistaminen ("X") sekä todetaan itse supistaminen ("A"). Tätä sanontaa hän on käyttänyt puolustellakseen lännen vaatimusta laajakantoisesta tietojen hankinnasta Venäjän sotilaallisesta voimasta, ennenkuin mihinkään supistuksiin ryhdytään. Mutta Neuvostoliitto on esittänyt paljon yksinkertaisemman ja käytännöllisemmän ehdotuksen valvontajärjestelmäksi, jonka se esitti viime tammikuussa. Paras tapa ongelman ratkaisemiseksi, ehdotti Mr. Gromyko silloin, olisi taata kaikkien puolten turvallisuus yllätyshyökkäyksiltä perustamalla valvonta-asemia sellaisiin kohtiin, minne voimia olisi keskitettävä, jos hyökkäystä suunnitellaan. Tämä olisi riittävä takuu sopimuksen ensimmäisessä vaiheessa, jolloin molemmat puolet pitäisivät vielä hallussaan ydinaseta.

Toisessa vaiheessa, kun tarpeellinen luottamuksen ilmapiiri on luotu, ehdotti Mr. Gromyko, että "kansainvälinen valvontaelin saisi laajalle ulottuvat tarkastusvaltuudet jatkuvalla pohjalla", mikä tekisi mahdolliseksi todeta, onko valtioiden oma-aloitteisesti tekemä alkuperäinen ilmoitus voimavaroistaan tosiasiassa pitänyt paikkansa. Kun Mr. Zorinilta kysyttiin kymmenen maan komitean kokouksessa, pitävätkö venäläiset vielä kiinni v. 1955 tekemistään ehdotuksista, vastasi hän: kyllä.

Miksi sitten emme kokeile näiden ehdotusten vilpittömyyttä? Koska länsivallat ovat päättäneet hinnalla millä hyvänsä olla palaamatta niihin. Kun Mr. Gaitskell hyökkäisi Mr. Selwyn Lloydin kimppuun tämän johdosta, soimasi Selwyn Lloyd häntä vanhan 1955n "kerettiläisyyden" henkiin herättämisestä ja lisäsi sen hämmästyttävän väitteen, että Neuvostoliiton ehdotusten tarkoitus oli "riisua paljaaksi Atlantin liitto ilman minkäänlaista valvontaa." Sellaisilla häpeämättömillä tosiasioiden vääristelyillä tehdään sopimuksen solmiminen mahdottomaksi. Vielä vakavampaa on, että tällaiset vääristelyt osoittavat, että länsi ei tosiasiassa ajattelekaan mitään aseistariisuntaa, mikä kohdistuisi nykyisiin asevoimiin tai vakavasti leikkaisi niitä.

Siksi lännen ehdotuksissa lähdetään "supistuksista", joissa asevoimien enimmäismääräksi asetettaisiin 2,5 miljoonaa miestä — jolloin Neuvostoliitto on osoittanut, että sellaiset supistukset merkitsisivät sen asevoimien lisäystä. Siksi länsi puhuu, että vielä aseistariisunnan myöhäisemmissäkin vaiheissa asevoimien raja olisi [illegible] miljoonaa miestä — joka on [illegible] nimi USA:lle sen [illegible] vieraissa maissa sijaitsevien tukikohtien miehittämiseksi. [illegible] edes tämä määrä sovi Ranskalle, koska se merkitsisi, että sen [illegible] suhteellisesti vähennettävä [illegible] miaan 650,000 mieheen, vaikka se on vaatinut itselleen ainakin miljoonan miehen minimiä Algerian "rauhoittamiseksi". Ja länsivaltojen täytyy tietää, että ne vaativat mahdotonta edellyttäessään aseistariisuntasuunnitelmansa alkuvaiheessa valvontaa avaruusaseisiin nähden, ja ohjusten laukaisukohtien ilmoittamista ja niiden paikan päällä suoritettavaa tarkastamista, samaan aikaan kuin ne eivät ole valmiita edes keskustelemaan länsivaltojen tukikohtien olemassaolosta, puhumattakaan niiden tarkastamisesta tai lopettamisesta, vaikka niistä tukikohdista voidaan laukaista Amerikan omistamat ohjusaseet.

Epäilemättä juuri tästä syystä Mr. Hrushtshev laukaisi yksinkertaisen ja läpitunkevan ehdotuksensa täydellisestä aseistariisunnasta. Hän tuskin uskoo sitä mahdollisesti toteutettavan ehdotetussa määräajassa, mutta se ei merkitse, että

Jatkuu 4:llä sivulla

SYNTYMÄPÄIVIÄ

Mrs. Martha Selin, Pointe du Bois, täytti lokakuun 2 pnä 60 vuotta.

Matti Hämäläinen, Pointe du Bois, Man., täytti marraskuun 22 pnä 75 vuotta.

Oskari Revoniemi, Lac du Bonnet, Man., täyttää joulukuun 1 pnä 88 vuotta.

Yhdymme sukulaisten ja tuttavain onnentoivotuksiin.

Suuri amerikkalainen taidelahjoitus NLlle

Moskova. — 80 maalausta, yli 800 piirrosta ja muuta graafillista teosta sekä joukon kirjoja on amerikkalainen tämän hetken tunnetuin graafikko Rockwell Kent lahjoittanut Neuvostoliitolle ja tulee sijoittamaan osan lahjoituksesta Pushkinin nimelle omistettuun taidemuseoon Moskovassa ja toisen osan Eremitageen Leningradissa. Tieto lahjoituksesta, jonka vähimmäisarvo amerikkalaishintojen mukaan on ainakin 300,000 dollaria, annettiin julki lehdistötilaisuudessa Moskovassa keskiviikkona.

Neuvostoliiton kulttuuriministeriössä pidetyssä tilaisuudessa oli paikalla myös itse lahjoittaja puolisoineen sekä runsaasti lehtiväkeä, ennen kaikkea amerikkalaisia. Lahjoittaja, jonka ensimmäinen näyttely oli jo vuonna 1906, kertoi tarkoituksensa olleen lahjoittaa kokoelmansa ensin amerikkalaiselle taidemuseolle, joka ottikin lahjoituksen vastaan ja ryhtyi suunnittelemaan sitä varten erillistä siipirakennusta. Tämä tapahtui vuonna 1953. Sitten Rockwell Kent, joka aikanaan toimi pääpropagandistina presidentit Rooseveltin valitsemiseksi ja sitten 1948 johti kampanjaa Henry Wallacen ja edistysmielisen puolueen vaalivoiton puolesta, kutsuttiin epäamerikkalaista toimintaa tutkivan McCarthyn komitean kuulusteluun ja kun hän kieltäytyi vastaamasta tämän ihmisarvoa alentaviin kysymyksiin, kielettiin museota ottamasta lahjoitusta vastaan ja asettamasta sitä esille. Myöhemmin lahjoittajalla kypsyi sitten päätös lahjoittaa kokoelma Neuvostoliitolle.

Kiitoskirjeessä, jonka Neuvostoliiton kulttuuriministeri Jekaterina Furtseva ja muut ovat allekirjoittaneet lahjoittajalle muistutetaan hänen taiteensa olevan Neuvostoliitossa suosittua. Siitä kertoo sekin, että kun Kentin grafiikan näyttely pari vuotta sitten oli esillä Neuvostoliitossa, kävi sitä katsomassa yli puoli miljoonaa ihmistä, jotka tuntevat myös Kentin tuotantoa Neuvostoliitossa valmistetun elokuvan kautta.

Lahjoituskokoelma asetetaan ensin, aluksi Moskovassa esille kuluvan kuun 19. päivästä lähtien ja se käsittää töitä vuosien 1906 ja 1960 välillä. Maisemat kuvaavat eri USAn valtioita, Alaskaa, Grönlantia ja Newfoundlandia. Kirjakokoelmassa ovat mukana kaikki Kentin kuvittamat Shakespearen näytelmät Goethen Faust ym., kymmenet Kentin kuvittamat kirjat sekä kuusi hänen itsensä kirjoittamaa kirjaa ynnä joukko hänen elämäkertaansa ja taidettaan esittelevíä kirjoja. Lehdistötilaisuudessa paikalla ollut amerikkalainen kirjailija Albert Kahn huomautti Kentin olevan USAssa bestseller-kirjailija, jonka tuotantoa hän tuntee jo vuosien takaa (esikoisteos julkaistu vuonna 1919). Kahn kysyi aikooko taiteilija vielä jatkaa kirjoittamista. Kent vastasi, että hänellä on jo valmiina käsikirjoitus uudesta kirjasta, joka kertoo Grönlannista.

Kent, joka on saanut arkkitehtikoulutuksen, puhui erittäin lämpimästi Neuvostoliitosta ja piti "suurena erehdyksenä" sitä, että oli tullut vierailulle tänne, sillä "näin hän menetti sydämensä Neuvostoliitolle". Mutta on palattava, sillä USAssa odottaa muiden töiden ohella maatila ja sen satapäinen lehmäjoukko.

Erittäin pirteää ja energistä taiteilijaa ja hänen puolisoaan kiitti lahjoituksesta kulttuuriministerin sijainen Kuznetsov, joka totesi Kentin olevan kerrassaan ihmeellisen tarmon pesän ja viittasi tässä yhteydessä todisteeksi Kentin (huolimatta hänen 78 ikävuodestaan) kaihoisiin lauselmiin Gruusian naiskauneudesta. Kent on tehnyt lahjoituksen tietoisena siitä, että se edesauttaa Neuvostoliiton ja USAn kansojen lähentymistä, sanoi hän.

VASTALAUSE RANSKAAN SUOMEN KIRJAILIJOILTA

Helsinki. — Ranskan Helsingin suurlähetystölle on toimitettu 51 suomalaisen kirjailijan ja taiteilijan allekirjoittama julkilausuma edelleen Ranskan kulttuuriministerille Andre Malraux'lle toimitettavaksi. Julkilausuman sisältö on seuraava:

"Me allekirjoittaneet suomalaiset kirjailijat ja taiteilijat, joille Ranska aina on merkinnyt vapaan henkisen luomistyön ja ajattelun keskusta, olemme syvästi murheeksemme todenneet, että Ranskan viranomaiset ovat ryhtyneet toimenpiteisiin tukahduttaakseen niiden ranskalaisten kirjailijain ja taiteilijain ilmaisumahdollisuudet, jotka Algerian tilanteen johdosta huolestuneina ovat julkisuudessa esittäneet siitä mielipiteensä.

"Me emme voi uskoa, että avoimen keskustelun saati persoonallisen taiteellisen työn rajoittaminen olisi oikea menettelytapa niiden ristiriitojen ratkaisemiseksi, joiden laukeamista Ranskan parhaaksi nämä hengenelämämme edustajat vilpittömästi toivovat."

Julkilausuman ovat allekirjoittaneet seuraavat henkilöt:

Juhani Konkka, Eila Pennanen, Marja-Liisa Vartio, Arvo Turtiainen, Jouko Tyyri, Pekka Lounela, Marten Ringbom, Oiva Paloheimo, Matti Hälli, Tuomas Anhava, Elvi Sinervo, Aira Sinervo, Pentti Holappa, Mirkka Rekola, Miljam Polkunen, Matti Lahdenmäki, Paavo Haavikko, Tyyne Saastamoinen, Katri Ingman-Palola, Timo Tiusanen, Reijo Wilenius, Pekka Tarkka, Tapio Tapiovaara, Martti Vuorenjuuri, Yrjö Kaijärvi, Olli-Matti Ronimus, Helvi Erjakka, Kai Laitinen, Aarne Laurila, Eino S. Repo, Arvo Salo, Erkki Reenpää, Sören Lindgren, Erik Appel, Henrik Tikkanen, Carl-Johan Berg, Lars Hamberg, Eva Wichman, Bo Carpelan, H. G. Gröndahl, Rolf Sandqvist, Eirik Udd, N.B. Storbom, Benedict Zilliacus, Rabbe Enckell, Kurt Sanmark, V. V. Järner, Stig Fredriksson, Christer Kihlman, Erik Kruskopf ja Bengt Pihlström.

Vapauden toimittaja W. Eklund puhuu Pohj.-Ontariossa

CSJ:n TPK, Vapauden kustannusyhtiö ja Pohjois-Ontarion paikalliset CSJ:n osastot yhteistoiminnassa ovat päättäneet järjestää puhematkan Pohjois-Ontarioon Vapauden päätoimittaja W. Eklundille. Puhetilaisuudet on järjestetty seuraavasti:

COBALT, Toimi ja Edward Rajalan kodissa, Hudson Bay Rd:lla torstaina, joulukuun 1 pnä.

TIMMINSISSÄ CSJ:n osaston haalilla sunnuntaina, joulukuun 4 päivänä kello 2 ip.

SOUTH PORCUPINESSA sunnuntaina joulukuun 4 pnä kello 7 illalla.

KIRKLAND LAKELLA, poikatalolla, 27 Kirkland St., perjantaina, joulukuun 2 pnä kello 7.30 ill.

JOS LEHMÄ SUOSTUU

Tyttö oli kesälomalla maalaistalossa ja alkoi vähän kuljeksia talon pojan kanssa. Kerran he kävelivät haassa ja näkivät, kuinka vasikka hieroi turpaansa vasten lehmän turpaa. Silloin poika pani kätensä tytön vyötärölle ja sanoi:

— Katsopas noita. Tiedätkö, minun tekee mieleni tehdä samalla tavalla.

— Mikäs sinua estää. Sehän on sinun lehmäsi.

Äskettäin löydettiin aivan sattumalta luonnonkaasulähde Pointe-du-Lac'ista, noin 80 mailia Montrealista. Poliisi on sulkenut pääsyn alueelle. Yllä nähdään kuinka kaasu syöksyy putkesta pa työläinen on vetänyt suojapuvun päänsä yli suojaksi kaasua vastaan.

PÄIVÄN PAKINA

Ystävistäsi sinut tunnetaan

Jonkin viisaan miehen kerrotaan selittäneen, että sanokaa minulle kenen kanssa seurustelette, niin minä sanon mikä olette miehiänne. Eli lyhyesti: ystävistäsi sinut tunnetaan.

Tästä johtuu, että kukaan ei enää kehuskele sillä, että hän on ollut Hitlerin Aatun tai Mussolinin ystävä.

Kukaan ei liioin ole kehdannut asettua julkisesti Kongosta "eronneen" Katangan "presidentti" Moise Tshomben rinnalle. Ei edes Belgia ole kehdannut tunnustaa Tshomben hallitusta.

Mutta tämä ei tarkoita sitä, etteikö Tshomben kanssa ylläpidetä vissejä suhteita jotenkin samaan tapaan, kuin kunniastaan arat herrasmiehet ylläpitävät suhteita joidenkin kevytjalkaisten yölintujen kanssa.

Niinpä meille kerrottiin maanantaina eräässä AP:n uutistiedossa, että Yhdysvaltain lähettiläs Clare Timberlake oli viime hetkessä "loukannut" Tshombea sillä, ettei hän osallistunutkaan julkisiin näyttelyihin Tshomben rinnalla — mutta kaikki päättyi kuitenkin hyvin lopuksi kun arvon lähettiläs kävi kuitenkin yksityisluontoisella visiitillä Tshomben luona.

Mutta antakaamme AP:n uutistiedon kertoa mitä todella tapahtui Elisabethvillessa, Katangan pääkaupungissa.

". . . Tämän maakunnan virkailijat olivat järjestäneet komean vastaanoton Yhdysvaltain lähettiläs Clare Timberlakelle.

"Lähettilään täytyi peruuttaa 3-päiväinen vierailunsa, mutta tieto peruutuksesta ei saapunut Kongon epävarmojen tiedonantovälineiden kautta.

Timberlaken asemesta saapui (USAn) valtiosihteerin apulainen Loy Henderson Elisabethvilleen — mutta se oli sattumaa.

"Katangan erikoinen kunniavartio ja sotilassoittokunta oli lentokentällä. . . . Musta limosiini oli odottamassa viedäkseen kunniavieraan kaupunkiin.

"Presidentti Tshombe ja hänen ministerinsä . . . seisoivat polttavassa auringonpaisteessa . . .

" 'Hyvää päivää, mr. lähettiläs', sanoi Tshombe ranskaksi.

" 'Tosiasiassa minä en ole lähettiläs. Nimeni on Loy Henderson', tuli vastaus englanniksi . . .

"Hymy katosi Tshomben kasvoilta. 'Mutta missä on lähettiläs? Miksi hän ei ole täällä?'

"Henderson selitti, että Leopoldvillessa oli tapahtunut auto-onnettomuus, mikä koski **välillisesti** (tummennus — K) Timberlakea, ja niin hän oli päättänyt luopua tästä matkasta nyt . . . 'Mutta me otamme Timberlaken paikan, jos niin haluatte.'

Tshombe seisoi neuvottoman näköisenä. 'Jäättekö tänne hallituksemme vieraaksi päiväksi tai kahdeksi?' hän kysyi.

"Henderson ravisti päätään: 'Valitan, mutta me voimme olla täällä vain tunnin. Me vain pistäydyimme tänne matkalla Madagaskariin, kuten tiedätte.' "

Näin menivät "presidentti" Tshomben suuret juhlat **plöröksi.** "Presidentti" Tshombe oli **kuulema** kovin harmissaan siitä **kun hän ei** saanut nostaa osakkeitaan siten, että Yhdysvaltain lähettiläs **olisi julkisesti** ollut hänen **vieraanaan.**

Mutta luonto se on joka vetää tikanpojan puuhun. **Niinpä ko.** AP:n uutistieto päättyy **seuraavasti:**

"Tänään (maanantaina) **saapui** Timberlake 24 tuntia myöhästyneenä aterioiden Tshomben **ja hänen** ministeriensä kanssa ja **loukkaantumistunnelmaa** parannettiin. **Kuultuaan selityksen myöhästymiseen,** presidentti ilmaisi **myötämielisyytensä** loukkaantuneiden **amerikkalaisten** suhteen."

Sanokaa siis meille, **olkaa hyvä,** ketkä ovat Setä Samulin **ystäviä** Kongossa, niin me **puolestamme sanomme,** millä asialla **USA:n miehet** siellä "tarpeetonta" **julkisuutta** kaihtaen liikkuvat. — **Känsäkoura.**

SASillä 17 lentovuoroa viikottain Eurooppaan

Scandinavian Airlines System on järjestänyt marraskuun 1 päivästä alkaen 17 edestakaista lentovuoroa viikottain kolmesta kaupungista Yhdysvalloista Eurooppaan. Kaikilla lennoilla käytetään yksinomaan DC-8-konetta.

Kymmenen lentoa suoritetaan New Yorkista Köopenhaminaan, kuusi näistä välilaskutta. Jotkut muut lennot suunnistautuvat Glasgowiin ja toiset Hampuriin.

SASn lentovuoro 912 yhdistää New Yorkin Köopenhaminaan välilaskuttomalla lennolla kaikkina päivinä, paitsi maanantaina.

Viisi lentovuoroa on järjestetty Los Angelesin ja Köopenhaminan välille, koneiden lähtiessä tästä länsirannikon kaupungista kaikkina muina päivinä paitsi maanantaina ja torstaina. Näillä lennoilla pysähdytään yhdeksi tunniksi Grönlannissa.

Lentolinjan pohjoisimmalla reitillä pääsee Anchoragesta lentokoneeseen kahdesti viikossa, keskiviikkoisin ja lauantaisin, välilaskuttomalle matkalle Kööpenhaminaan. Anghorage on lentoyhtiön välilaskupaikka Kööpenhaminan ja Tokion välisellä reitillä.

Työttömien avustus Torontossa ei ole läheskään riittävä

Toronto. — Oletteko koskaan yrittänyt todella vuokrata Torontossa huoneetta kuudelle henkilölle $40.00 kuukaudessa?

Tämä ei ole pilkkaa. Tämä on juuri mitä tuhansien avustuksella olevien perheiden täytyy yrittää. Tämä $40 on korkein määrä mitä sitä varten saavat.

Korkein avustus mitä 7-henkinen taikka suurempi perhe saa kuukaudessa on $180. Tämä on korkein määrä ja kaksihenkinen perhe saa $120 kuukaudessa.

Näiden summien täytyy peittää täysin menot ruokaan, vuokraan, vaatteisiin, lämpöön ja muihin "ylimääräisiin" menoihin. Selvästikään tällainen apu ei peitä elämän välttämättömyyksiä.

Valtion tilastotoimiston laskelmien mukaan 1957 ruoka henkilöä kohtaan maksoi keskimäärin $6.79. Tämän jälkeen elinkustannukset ovat nousseet. Mutta jos otetaan huomioon 1957 laskelma, niin seitsenhenkisen perheen ruokalasku nousee $190.12. Kuitenkin sellainen perhe ei saa kuin $180 kaikkiin menoihinsa.

Korkein mitä yksinäinen työtön saa on $54 kuukaudessa ehdottomasti vähemmän mitä hän tarvitsee ruokaan, vaatteisiin ja kunnolliseen huoneeseen. Ei ole ihme jos Suur-Toronton sosiaalihuollon suunnitteluneuvosto lausunnossaan kodittomista tuli seuraavaan tulokseen: "Kaikki todistukset osoittavat, että huomattava määrä miehiä . . . elää puutteessa ja vaikeuksissa.

Työttömien perheiden ja yksityisten lukumäärä harvoin saadaan selville. Saadakseen avustusta täytyy täyttää 13 sivua käsittävä kaavaluettelo että anoja kipeässä avun tarpeessa. Jos entinen työnantaja ei täytä kaavaketta, joka hänelle kuuluu täytettäväksi, niin avustusta ei saa.

Syypää tähän ei ole Toronton huoltodepartmentti, joka kuluvan vuoden aikana on kuluttanut $44,000 enemmän kun budjetti on. Kaikkien ensimmäiseksi tarvitaan, lukuunottamatta enemmän työpaikkoja, painostusta kaupungin valtuuston taholta liitto- ja maakuntahallitukselta suuremman rahamäärän saamiseksi kunnallishalinnoille työttömien avustamiseksi.

CARL WASELIUS

Ruotsin Amerikan Linjan Montrealin konttorin johtaja tulee toimimaan johtajana sillä huvimatkalla, joka alkaa New Yorkista M/L Gripsholmilla ensi toukokuun 2 pnä suoraan Helsinkiin, jonne laiva saapuu toukokuun 12 pnä.

Mr. Waseliuksella on suuri kokemus huvimatkojen johtajana ja hän huolehtii kuin "isä" kanssamatkustajistaan puhuttakoon sitten suomea, ruotsia tai englantia.

Ei ole ollenkaan liioiteltua sanoa, että Gripsholmilla New Yorkista Helsinkiin eletään "kuninkaallisesti". Hytit ovat tilavia ja viihtyisiä. Niissä on ilmastointilaitteet sekä ihana "merinäköala". Erikoisia suomalaisia herkkuja on valittavana muiden Gripsholmin herkkujen joukossa. Vieläpä on käytettävänä suomalainen sauna.

KUUBAN AMMATTIYHDISTYSVÄKI PUOLUSTAA MAATAAN

Havanna. — Kuuban ammattiyhdistyskeskus ilmoitti lauantaina päättäneensä julistaa liikekannallepanon jäsenistönsä keskuudessa sen johdosta, että amerikkalaisia sotalaivoja on määrätty Nicaraguan ja Guatemalan vesille. Tarkoituksena on osoittaa, että Kuuba vakaasti vastustaa Yhdysvaltain imperialistisia suunnitelmia, ilmoitetaan Kuuban ammattiliikkeen taholta.

Suunnitteilla on myös "toiminnan päivän" järjestäminen. Tällaista vietettiin jo perjantaina Orientin maakunnassa Holguinissa, missä 5 000 ihmistä kokoontui vastalausemielenosoitukseen. Mielenosoitus oli tähdätty amerikkalaisten asioihin sekaantumista vastaan.

URHEILUPAKINAA

Taisi tulla lopultakin vesiperä

Tämänkin lehden lukijoilla on tämän lehden kautta ollut tilaisuus seurata sitä urheilullista skismaa mikä on ollut käynnissä Suomessa, jolloin maan porvarit ja valtaistuimilla istuvat herrat ovat ajaneet sitä kantaa, että maahan olisi saatava valtakunnallinen erikoisliitto, johon muiden mukana olisi myöskin Suomen työväen urheiluväen kuuluttava. Tämä on ollut ehtona myöskin olympiakisoihin, maaotteluihin ja muihin kansainvälisiin kilpailuihin mukaan pääsyyn. Onhan kuitenkin ollut selvää, ettei Suomen työväen urheiluväki tule milään hajoittamaan liittoaan, joka on sille kallis ja kaikki kaikessa, sillä muistetaanhan kuinka porvarit 1918 ajoivat työväen siihen tilanteeseen, että oman liiton perustaminen oli pakko ja välttämättömyys.

1930-luvulla ja vieläpä jälkeenkinpäin porvarit haukkuivat työläisurheilijoita sitä kun he eivät ottaneet osaa maaotteluihin ja muihin edustuskilpailuihin. Nyt ei kelpaa enää edustamaan vaikkapa työläisurheiluväki sitä haluaisikin. Mihin tämä herrojen politiikka on vienyt Suomen urheiluelämän se on nähty Rooman kisojen aikana ja muissa maaotteluissa joissa on tullut Ranskalta ja Unkariltakin roimasti selkään ja etenkin maan juoksu-urheilu on mennyt sellaisen kurjuuden ja avuttomuuden asteelle, että sitä surkuttelee koko Suomen kansa ja vaatii hetikohtaista parannusta asiaan. Mutta härkäpäinen porvari ei hevillä tunnusta typeryyttään ja ajamistaan asioiden nykyiselle kannalle. Kovasti on huudettu valtakunnanliitosta ja siitä, että joka ei siihen liity ei pääse mihinkään kansainvälisiin kilpailuihin. Nyt on kuitenkin makkaran toinenkin pää herroilla käsissä ja kuuluu sellaisia huutoja Suomen lehtien mukaan ettei koko hommasta taida tulla mitään. Miksi? Siksi kun oman porvarillisen liiton jäsenet kieltäytyvät lähtemästä mukaan. TUL:n lisäksi Suomen Palloliitto on ilmoittanut ettei se ole kiinnostunut asiasta ja samoin on tehnyt Ampujain Liitto. Näin omassa katraassa ja leirissä nyt. Myöskin viisaammat Suomen Urheiluliiton jäsenistä ovat sanoneet, että mitä järkeä on siinä jos hajoitetaan kuuluisa ja oma vanha liitto jolla on 60 vuoden mainehikas työ ja perinteet ja muutetaan ikäänkuin nimeä, sillä samat voimat tulisivat olemaan johdossa ja pääasiallisena toimeenpanevana voimana valtakunnanliitossa. Niin kuin se olisikin. Näyttää siis siltä, että ollaan samassa paikassa ja asemissa missä oltiin lähdössä ja josta on suurta suuta ja huutoa pidetty ja haukuttu Suomen urheilun jarruttajiksi ne, jotka eivät usko ja alistu herröjen huutoon ja hävitä omia rakkaita järjestöjään. Näyttää siis siltä, että muita keinoja on löydettävä Suomen urheiluelämän eheyttämiseksi ja niitä keinoja kyllä olisi jos vaan olisi tahtoa.

Jäädäämpä katsomaan miten siellä asiat lutviintuu, voittaako järki vai jääräpäisyys.

ERRARE HUMANUM EST.

Sanoo vanha latinalainen mietelmä, joka osapuilleen suomeksi kai olisi että erehtyminen on inhimillistä, niin kuin se onkin. Ne ihmiset jotka tekevät järjestöjä ja muita joukkoliikkeen tehtäviä eli mitä tahansa myöskin erehtyvät, vaan ne jotka eivät mitään tee vaan makaavat ja ovat toimettomina ja soittavat suuta niistä, jotka tekevät työtä eivät myöskään muka erehdy eikä tee mielestään virheitä. Tämän kesän Liitto-, Laulu-, ja soittojuhlilla pidettyyn urheilumme mestaruuskilpailuihin oli intomielinen urheilun ystävä ja penkkiurheilija Arnold Mänty lahjoittanut komean kiertopokaalin annettavaksi sille parhaalle seuralle, joka kerää näissä vuotuisissa kisoissa enemmän pisteitä. Parhaaksi seuraksi silloin juhlassa tuli Beaver Laken Jehu ja kiertopalkinto annettiin myöskin sille. Kuten muistamme pilasi paha sade koko ensimmäisen päivän juhlan ja kilpailut ettei niitä voinut lainkaan suorittaa vaan koko urheiluhomma meni yhden päivän varaan ja piti suorittaa koko laaja urheiluhomma yhtenä päivänä. On ymmärrettävää että tämä toi myöskin urheilutoimitsijoille ja tuomareille hirveän suuren työn kun kaikki kahden päivän urheiluohjelma piti viedä läpi yhtenä päivänä. Kai myöskin sen takia tuli niin että tuli pieni erehdys pistelaskussa. Nyt jälkeenpäin Toronton toverit ovat tarkistaneet pisteet ja on havaittu että kilpailun voittaakin Toronton Yritys vajaalla neljällä pisteellä. Yrityksen toverit tekivät tästä päätöksen että he luovuttavat tästä huolimatta palkinnon meille. Tämähän olisi ollut kaunista mutta sääntövastaista. Siksipä Jehulaiset päättivätkin että emme voi ottaa vastaan vaan palkinto kuulu Yrityksen urheilijoille taas vuodeksi ja ensi kesänä yritetään uudelleen kuka voittaa. Tämähän onkin sitä klipailua, joka antaa meille iloa ja voimaa harjoitella vuodesta vuoteen ja pyrkiä voittamaan, sillä vaikka nykyaikaisen olympialaisten aatteen herättäjä paroni De Coubertin sanookin että "pääasia ei ole voittaa, vaan kilpailla rehdisti", niin kyllä kuitenkin asia on niin että pääasia on voittaa. Ellei asia olisi näin niin ei meidän urheilutaso olisi siinä missä se nyt on ellei niin olisi. Rooman olympialaiset todistavat taas kerran, että pääasia on voittaa tai kilpailla samalla myöskin rehdisti. Niin mekin kilpailemme ja tunnustamme että erehtyminen on inhimillistä.

— TEKONIMUS

SANAVAPAUDEN HYVÄKSI ON KERTYNYT $7,296.25

Viikon kuluessa saapui Vapauden haasterahastoon, karhujen karkoittamiseksi Vapauden kimpusta jälleen kolmisenkymmentä lahjoitusta ja niiden katteeksi komea rahasumma, $81.00, sekä huomattava määrä uusia haasteita muille sanavapauden ystäville ja kannattajille. Kiitos.

Kaiken kaikkiaan on haasteryntäys tuottanut tähän mennessä $7,296.25. Yhteistulos hapuilee siis jo kahdeksan tuhannen dollarin rajapyykkiä, vaikka siihen onkin vielä melkoinen matka.

Uusia lahjoituksia ja haasteita saapui nyt seuraavasti:

HANNA JA MATTI SAARI, Sudbury, Ont., vastaavat $5.00 Vilma ja Eino Lehtolan haasteeseen.

JOHN NUMMI, Magnetawan, Ont., vastaa $4.00 Matti Antilan ja Otto Halmisen haasteisiin. Kiitos haasteesta.

SIIRI JA ARVO VUORI, R. R. 2, Sudbury, Ont., lahjoittavat $3.00 Vapauden hyväksi ja haastavat Alma ja Antti Rannan, Sudburysta.

ZAIDA JA LAURI MERIÖ, Vancouver, B. C., lahjoittavat $5.00 Vapauden hyväksi. Myöhästyneinäkin toivomme Vapaudelle voittoa taloudellisissa vaikeuksissa, jossa yhteinen apu on parhainta.

UNTO PENTTINEN, Sudbury, Ont., vastaa $3.00 Sofia Järven haasteeseen.

KUSTI PÖNTINEN, R. R. 2, Sudbury, Ont., vastaa $5.00 Fanny Lindin haasteeseen.

HILDA CARLSON, St. Catharines, Ont., vastaa $1.00 Fanny Lindin haasteeseen.

EELI RITOLA, Porcupine, Ont., vastaa $5.00 Heikki Lehtolan haasteeseen ja haastaa Nick Paalasen, Porcupinesta, Ont.

ENTINEN TYÖKAVERI, South Porcupinesta, Ont., vastaa $5.00 Antti Kärkkäisen haasteeseen ja kehoittaa, että kaikki haasteen saaneet maksaisivat haasteensa.

OLGA JA JUSSI WILJAMAA, Connaught Station, Ont., vastaavat $1.00 haasteisiin.

WILLIAM SETALA, Whitefish, Ont., vastaa 5.00 Uno Vennan haasteeseen ja haastaa seuraavat: mr. ja mrs. Eino Puiras sekä mr. ja mrs. Eino Hill, Whitefish, Ont.

LIIJA LAHTI, R. R. 1, Copper Cliff, Ont., vastaa $3.00 Edla Möttösen haasteeseen ja toivoo, että $2,000 tulisi rapioita Vapaudelle.

ELLEN JA ELIS HAMLIN, Toronto, Ont., vastaavat $3.00 A. Hintsan haasteeseen.

F. KUUSISTO, Whitefish, Ont., lahjoittaa $2.00 Vapauden hyväksi.

SUOMEN POIKA, Sudbury, Ont., lahjoittaa $2.00 Vapauden ilmestymisen turvaamiseksi.

SULO AIJÖ, Toronto, Ont., vastaa $5.00 V. Kauppilan haasteeseen ja haastaa Otto Heinosen, Torontosta, Ont.

KALLE WALLI, Kirkland Lake, Ont., vastaa $5.00 saamiinsa haasteisiin ja toivoo, että kaikki maksavat haasteensa.

ARVI SALO, Beaver Lake, Ont., vastaa $2.00 Toivo Rannan haasteeseen ja haastaa seuraavat: Vili Häkkinen, Beaver Lake, Ont., sekä Väinö Kilpinen ja Alex Haanpää, Worthington, Ont., viemään haastetta eteenpäin.

JENNY JA URHO SALMI, Port Arthur, Ont., lahjoittavat $2.00 entisen lahjoituksen lisäksi ja kehoittavat toisia tekemään samoin.

VALENTINE SINNEMÄKI, Kaministiquia, Ont., vastaa $2.00 Veli Kentalan haasteeseen ja toivoo, että kaikki haastetut maksavat kunniavelkansa.

ALLI JA NICK SARANPÄÄ, R. R. 4, Port Arthur, Ont., lahjoittavat $2.00 Vapauden hyväksi ja kehoittavat kaikkia haastettuja maksamaan haasteensa, että saadaan $2,000 rapioitten tavoite täyteen.

ERKKI HAARA, Port Arthur, Ont., vastaa $2.00 Lennu Petersonin haasteeseen.

WILLIAM MARTIN, Nolalu, Ont., lahjoittaa $1.00 Vapauden hyväksi.

LEMPI JA SETTI KIVINIEMI, Toronto, Ont., vastaavat $2.00 Aino Virtasen haasteeseen.

SYLVI JA LAURI KATAJA, Toronto, Ont., vastaavat $2.00 Jenny Peltomäen haasteeseen ja toivovat hauskaa talvea.

VIOLA JA MARTTI PIILO, Silver Mountain, Ont., vastaavat $2.00 Elli ja Heikki Wirtasen haasteeseen.

MARIA ELENIUS, Waters Township, Ont., vastaa $3.00 saamiinsa haasteisiin ja toivoo, että kaikki toisetkin myöhästyneet tekisivät samoin.

Tässä katsauksessa	$ 81.00
Ennen julkaistuja	7,215.25
Yhteensä	$7,296.25

TASKUKALENTERI 1961 ON NYT ILMESTYNYT

128 SIVUA — HALPA HINTA, AINOASTAAN 50¢

Vapaus kustannusliikkeen kustantamana on ilmestynyt TASKUKALENTERI ensi vuotta varten. Taskukalenterissa on paljon tärkeitä tietoja eri aloilta, sellaisiakin, joita on yhtäkkiä vaikea löytää muista lähteistä.

Taskukalenterissa on nyt uudet kiiltopintaiset kannet, jotka kestävät käyttöä ja säilyvät puhtaina.

SISÄLTÖ:

Kalenteri 1961	Työttömyysvakuutus
Kalenteriosa	Korkeimmat rakennukset
Tärkeimpiä tapahtumia vv. 1959—60	Ontarion yleinen sairalavak.
	Avustuspalvelu Ontariossa
Marjakuu	Afrikan kartta muuttuu
Postimaksut Canadaan ym.	Vanhuudeneläke
Mikä on bushelin paino?	Englantilaisia mittoja
Rooman kisojen mitalit	Lämpömittarit
Rooman kisojen pisteet	Canadan mittoja ja painoja
Rata- ja kenttäurh. OE:t	Metriset mitat
Rata- ja kenttäurh. ME:t	Tilavuusmittoja
Lailliset juhlapäivät	Liikkuvat juhlapäivät
Pintamittoja	Vaatteiden ja kenkien No. vert.
	Kalenteri 1962

Hankkikaa itsellenne tämä mainio tieto-taskukirja — Taskukalenteri 1961 — josta helposti löydätte selvän vastauksen moneen kysymykseen.

Muutaman päivän kuluttua Taskukalenteri vuodelle 1961 on saatavana paikkakuntanne asiamieheltä, mutta jos ei paikkakunnallanne tai työmaallanne ole asiamiestämme, tilatkaa allaolevalla osoitteella.

Kustannusliikkeemme myöntää 15% alennuksen tilauksista, jotka käsittävät 6 kpl. Taskukalenteria tai enemmän.

Vapaus Publishing Company Ltd.
BOX 69 — SUDBURY, ONTARIO

Paljon onnea ja menestystä teille

Kaarina, Kirsti ja Ossi Luoma

UUDESSA KODISSANNE

toivottavat allamainitut sukulaiset ja ystävät:

Hilma ja Eino Luoma
Aino ja G. Gustafson
Lillian ja George Gustafson
Aino ja Urho Oksanen
Mary Perälä
Allan, Lempi ja O. Tyyskä
Vieno ja T. Niiranen
Hilja ja O. Ojanperä
Elli ja Martti Vuori
Elli ja Jack Karvonen
Tuija ja Ake Hunnakko
Lempi ja Jussi Kuuttila
Eine ja Taisto Lemberg
W. D. Bohm
Aune, Veikko ja pojat
Eva ja Aug. Laitinen
Robbie, Vi ja Bob Mäki
Ola ja Nick Ylikylä
Elvi ja Lauri Penttinen
Elsi ja Erkki Nikkola
Martta ja Väinö Linden
N. Suonpää
Lydia ja Wm. Niemi
Lydia ja Lauri Mäkelä
Irja Salmi
Hilda ja Onni Tervo
Nancy, Hilma ja Matti Rasmus
Lempi ja Arvo Käkönen
Kerttu ja Otto Hautala
Annie ja Wm. Holt
Greta, Milnerva ja E. Hakala
Seidi ja Eino Erkkilä
Rauha ja Yrjö Lemberg
Alli ja Aarto Latvala
Anna ja Hemmi Aho
Helmi Nikander
Impi ja V. Tulonen
Margaret ja H. Tulonen
Meri ja Steve
Elsa ja Henry Myrsky ja perhe
Helvi ja Sulho Perälä
Sylvia Niemelä
Elsa ja Jallu Tähti
Leo ja Shirley

Pirkko Heikkinen
Siiri Pohjonen
Eila ja Lorrie Blom
Sinikka ja Aulis Salonen
Liz, Ricky ja pojat
Aino, Eric ja lapset
Salme, Eric ja Randy Junnila
Allan Illbury
Kaarina, Elsie ja Tom Jokinen
Helen ja Eino Tarvainen
Tekla Vuori
Ester, Sulo ja pojat
Helmi Latva
Olivia ja John

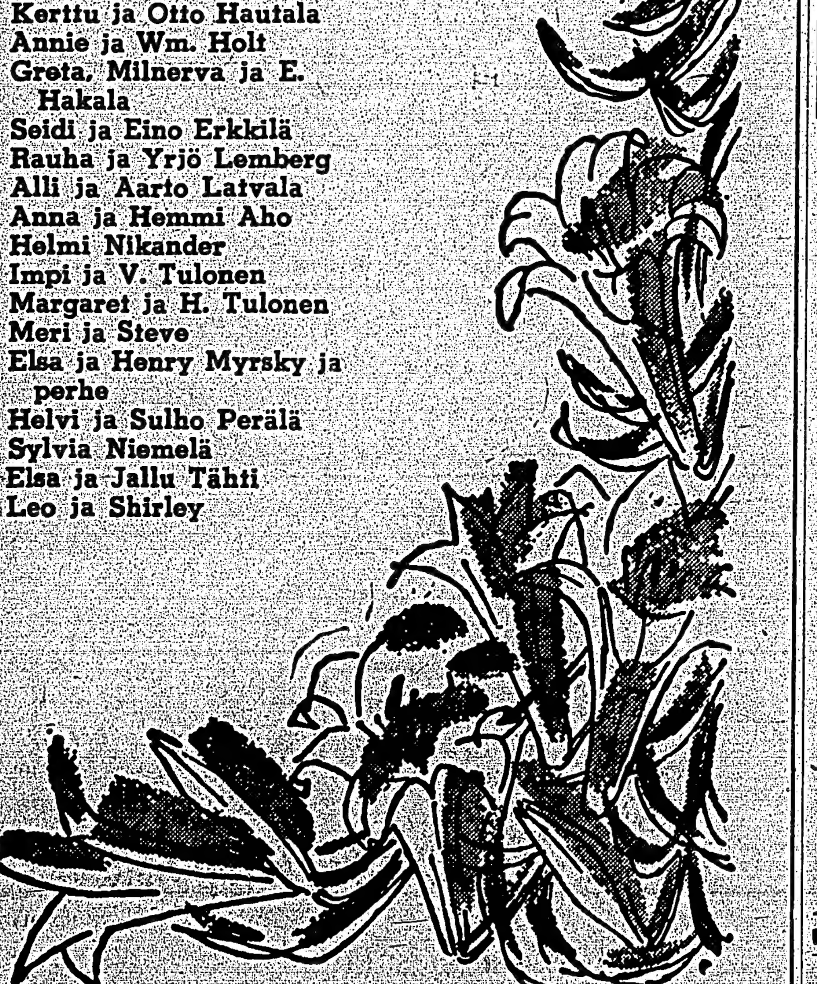

KIITOS

Sydämelliset kiitokset teille, ystävät, kun tulitte ja yllätitte meitä. Kiitos myös niille jotka ottivat osaa, mutta eivät voineet saapua.

Kiitämme illan emäntiä kauniista kahvipöydästä ja hyvästä kahvista.

Kiitämme teitä kaikkia yhteisesti ja jokaista erikseen suuresta rahalahjasta, jonka Wilbert kauniin sanoin meille luovutti.

Toivotamme Teidät kaikki tervetulleiksi vierailulle uuteen kotiimme.

—Kiittäen,

KAARINA, KIRSTI JA OSSI LUOMA

16 Cora Crescent — Scarborough, Ont.

Itsenäisyyspäivää vietetään jouluk. 4 Vancouverissa

Vancouver. — CSJ:n Vancouverin osasto ja Suomen ruotsalaisten Runebergin sekakuoro, jonka johtajana toimii Gunnar Abbors, järjestävät yhteisvoimin Suomen itsenäisyysjuhlan ja Sibelius-konsertin Clinton-haalille joulukuun 4 päivänä alkaen kello 4 ip.

Kuoron ohjelman lisäksi siellä esitetään arvokas musikaalinen ohjelma, joten pitäkääpä tämä tilaisuus mielessänne ja saapukaa haalille suurella joukolla.— E. N.

Talvi tuli Etelä- ja Keski-Suomeen

Helsinki. — Etelä- ja Keski-Suomessa sunnuntainvastaisena yönä vallinneet lumisateet oli runsaimpia rannikolla. Pääkaupungissa tuli lunta yön kuluessa 6mm. Samaan aikaan oli pakkasta 5 — 10 astetta, Pohjois- Suomessa elohopea laski 15:een, Kuusamossa jopa 25 asteeseen.

Lumisade ja pakkastava keli aiheutti monin paikoin maata liukkaan kelin. Se puolestaan tuotti tapaturmia autoilijoille.

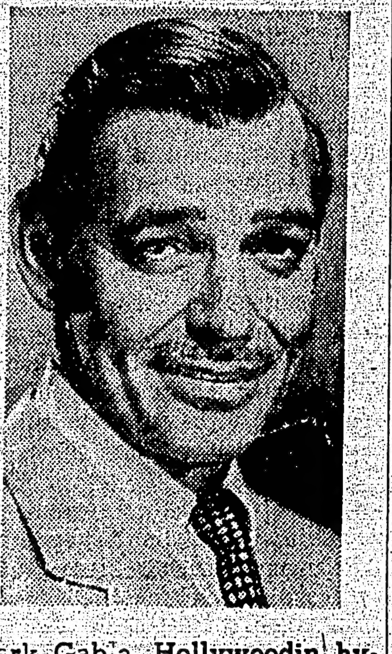

Clark Gable, Hollywoodin hyvin tunnettu tähti, joka kuoli viime keskiviikkona 59 vuoden ikäisenä.

KUKKIA JOULUKSI

LATVIALAINEN KUKKAKAUPPA

LOTUS FLORISTS

- Hienoja kukkia, taiteellisesti laitettuja
- Kukkalaitteita kaikkiin tarkoituksiin
- Puhutaan ruotsia, saksaa ja venäjää

Puhelin LE. 3-3884

802 Bathurst St. at Bloor St. W., Toronto, Ont.

CSJ:N OSASTOJEN KOKOUKSET

CSJ:n Wanupin osaston kuukausikokoukset pidetään jokaisen kuukauden viimeisenä sunnuntaina klo 1 ip. osaston haalilla. Sihteerin osoite: Voitto Lehti, R. R. 3, Sudbury, Ont.

CSJ:n Sault Ste. Marien osaston sääntömääräinen kokous pidetään joka kuukauden ensimmäisenä tiistaina kello 8 illalla omalla talolla, 321 John St.

CSJ:n Vancouverin osaston kuukausikokoukset pidetään Clinton-haalissa joka kuukauden toinen sunnuntai, alkaen klo 2 iltapäivällä. Kirjeenvaihto sihteerille: Mrs. Hilda Saari, 4438 Eton St., North Burnaby, B.C.

CSJ:n Beaver Laken osaston kuukausikokous pidetään joka kuukauden toisena sunnuntaina klo 1 päivällä osaston haalilla. Kirjeenvaihtajan osoite: N. Piispanen, R.R. 1, Worthington, Ont.

CSJ:n Toronton osaston varsinainen kuukausikokous pidetään joka kuukauden ensimmäisenä maanantaina klo 8 illalla Donhaalilla.

CSJ:n Timminsin osaston kuukausikokoukset pidetään jokaisen kuukauden ensimmäisenä sunnuntaina kello 7 illalla.

CSJ:n Port Arthurin osaston kuukausikokoukset pidetään joka kuukauden ensimmäisenä tiistaina kello 8 illalla ja johtokunnan kokous samana iltana klo 7 illalla. Kirjeenvaihto osoite: 316 Bay St., Port Arthur, Ont.

CSJ:n Sudburyn osaston kokoukset pidetään kerran kuukaudessa johtokunnan kutsusta. Johtokunta kokoontuu useammin asiain vaatiessa puheenjohtajan kutsusta. Puheenjohtaja Edwin Suksi ja kirjeenvaihtaja: Almo Mäki, Box 354, Sudbury, Ont.

Ehdotus Korean liittovaltiosta

Moskova. — Pohjois-Korean kansalliskokous on ehdottanut Pohjois- ja Etelä-Korean liittovaltion perustamista, ilmoittaa TASS:in tietotoimisto. Tsoi Jon Gen vaatii, että asetettaisiin kansallinen valiokunta johon kuuluisi molempien hallitusten edustajia tutkimaan, minkälaisia toimenpiteitä voitaisiin viedä läpi taloudellisella ja kulturellisella alalla samalla kun molemmat maat säilyttäisivät omat poliittiset järjestelmänsä.

Samalla ehdotetaan, että sekä Pohjois- että Etelä- Korea supistaisivat asevoimiensa miesvahvuuden 100,000 mieheksi tai vieläkin pienemmäksi ja että "etelän ja pohjolan" kokous kutsuttaisiin mahdollisimman nopeasti koolle Panmunjoniin, Pjongjangiin tai Söuliin.

VÄINÖ LINNAN kuuluisan teoksen...

'Täällä Pohjantähden alla'

TOINEN OSA NYT SAATAVANA

525 sivua • Hinta sid. $3.50

Tilatkaa osoitteella:

VAPAUS PUBLISHING CO. LIMITED

BOX 69 — SUDBURY, ONTARIO

Mieheni

John Keilan

MUISTOLLE

Hän ikilevon sai marraskuun 28 päivänä 1955.

Hautahan päättyi maallinen ties,
mutt' muistot, niitä ei kukaan vie.
Ne on lohtuna syvässä surussa
ja seurana elämän kulussa.
Se on väsyneen ihana oikeus
maan multaan mennä nukkumaan.

Sinua muistava vaimosi,

WILHENMIINA KEILA,
Box 222,
Trochu, Alta

LUOKITELLUT ILMOITUKSET

VUOKRATTAVANA

NYKYAIKAINEN 3-HUONEEN kellariapartmentti, hellalla ja jääkaapilla varustettuna. Alennettu vuokra, jos haluaa tehdä taloustyötä. Bathurst Manor. Puh. ME 3-8930. Toronto. (22-24-26)

VUOKRATTAVANA

TYÖN PUISTOSSA KAHDEN HUONEEN talvikuntoinen asunto, äskettäin kunnostettu, varustettu keittiön kaapeilla, sinkillä ja painovedellä. Vuokraoikeuksiin kuuluu sauna, sähkö ja vesi. Vuokra $35.00 kuukaudessa. Tiedustelkaa Työn Puiston isännältä, puh. OS. 3-0193. (26-29-1-3)

MYYTÄVÄNÄ

MONARCH LUCERNE v. 1956 mallia, automaattinen vaihde, erittäin hyväkuntoinen ja siisti. Pieni mailimäärä. Halpa. Maastamuuton takia. Nähtävänä Sudburyssa Sampohaalin luona klo 12—3 sunnuntaina 27/11 60. Tiedustelut kirjeitse: E. Rauhanen, 85 Dieppe Ave., Apt. 46, Elliot Lake, Ont. (22-26)

TEUVO A. ELORANTA
LAKIMIES
DeDiana & Yankovich
LAKITOIMISTOSSA
Puh. OS. 4-4289, kot. OS. 4-7359
164 Elm St. E. Sudbury, Ontario

LAUTAA
RAKENNUS- JA PUTKITUSTARPEITA
Kohtuullisin hinnoin
VÄHITTÄISMAKSUT
36 kuukauteen asti
EI ALASMAKSUA
GREENSPOON BROS.
LIMITED
214 Notre Dame Ave.
Puh. OS. 4-4259, Sudbury, Ontario

Putkitus- ja lämmitys-
EXPERTIT
• ÖLJYPOLTTIMOITA •
Kustannus arviot vapaasti
Morrison Plumbing & Heating (Sudbury) Ltd.
PUHELIN OS. 4-0797
164 Elgin St. S., Sudbury

Delongchamp
CARTAGE CO. LTD.
20 Lorne St. Puh. OS. 5-5611
LYHYEN JA PITKÄN MATKAN RAHTIAJOA . . . TALOUSTARPEITA PAKATAAN — MUUTETAAN — SÄILYTETÄÄN — LÄHETETÄÄN
NYKYAIKAINEN VARASTOHUONE

SUDBURY JA YMPÄRISTÖ

MUISTILISTA

Naistenkerhon kokous Finnish-haalilla tiistaina, marraskuun 29 pnä, alkaen kello 7.30 illalla.

Hieno filmitilaisuus Finnish-haalilla lauantaina, kello 7 illalla.

Alertsin ja Visan laatikkopäivälliset Finnish-haalilla sunnuntaina, alkaen kello 12 p.

Työn Puiston sauna avoinna lauantaina, sunnuntaina ja keskiviikkona kello 1—11 ip.

CSJ:n Sudburyn osaston johtokunnan kokous Finnish-haalilla maanantaina, marraskuun 28 pnä klo 7.30 illalla.

Kolmessa kolarissa $500 vahingot

Torstaina tiedoitettiin, että kaupungin kaduilla oli tapahtunut kolme autokolaria — yhteen niistä joutui eräs suomalainenkin — joiden yhteenlasketut vahingot ovat noin $500.00. Onneksi näissä kolareissa ei loukkaantunut kukaan.

POLTTOÖLJYÄ
Long Lakelaisten naapurilta
CEC. HEFLER
Puh. OS. 4-4706
Sunnyside Rd. Long Lake, Ont.
LUOTETTAVA PALVELU

AUTOJA
KAIKKIA MERKKEJÄ
UUSIA JA KÄYTETTYJÄ
Kohtuullisin hinnoin
HARRY'S MOTOR SALES
Harry Toivonen, omist.
302 Douglas St. W., Puh. OS 3-3235

Lacourciere & Lacourciere
LAKIMIEHET JA NOTAARIOT
PUHELIN OS. 5-8221
18 Durham St. S., Sudbury
Uuden Toronto-Dominion pankkirakennuksen yläkerrassa

FRANK R. BLOCK, R.O.
OPTOMETRISTI
Puh. konttori OS. 4-4014
kotiin OS. 3-0705
65 ELM STREET EAST
SUDBURY, ONT.
VASTAANOTTO ESPANOLASSA
Keskiv. iltap. ja torst. aamup.

KAUNIITA
KUKKIA
KUKKAKIMPPUJA
KUKKALAITTEITA
LOUGHEED
FLOWER SERVICE
Puhelin OS. 3-9596
79 Durham St. S. Larch kat. kulm.
60 Eyre St., Sprucen kulmassa
SUDBURY

Kaksi erinomaista tilaisuutta viikon vaihteessa haalilla

Tämän viikonvaihteen aikana, lauantaina marraskuun 26 pnä, ja sunnuntaina, marraskuun 27 pnä, on Finnish-haalilla kaksi erinomaista tilaisuutta yhteiseksi nautinnoksi — ja yhteiseksi hyväksi.

Lauantaina, alkaen kello 7 illalla, esitetään joulupukin kontin pullistamisen hyväksi pari hienoa filmiä, yleistä kansansuosiota saanut maailman nuorisofestivaalifilmi ja toinen, noin 20 minuuttia kestävä värifilmi Krimiltä ja Kaukasiasta.

Me kaikin emme ole voineet nähdä maailman joka toinen vuosi pidettävien nuorisofestivaalien suurenmoista ohjelmistoa, minkä suorittamiseen vain maailman nuoriso pystyy. Mutta nyt on meillä tällainen tilaisuus Finnish-haalilla esitettävän dokumentaarisen filmin avulla. Lisäksi saamme luoda matkustajan silmäyksen siihen, miltä näyttää väriloistossaan Krimi ja Kaukasia, josta olemme niin paljon kuulleet, mutta missä valitettavasti niin harvat meistä ovat voineet käydä.

Ovilippu on vain 75 senttiä, ja kuten sanottu, varoilla ostetaan pukille lahjoja Finnish-haalilla myöhemmin tehtävää matkaa varten.

Sunnuntaina on sitten voimistelu- ja urheiluseurojen (Alertsin ja Visan) yhteisvoimin järjestämä laatikkopäivällinen nuorten urheilutoiminnan, erikoisesti urheilukentän valmistamisen rahoittamista varten. Asia on siis hyvä ja hyvät kuuluvat laatikkoruoatkin olevan. Tarjoilu alkaa kello 12 päivällä.

Tervetuloa näihin erikoistilaisuuksiin, lauantaina ja sunnuntaina.

Armeija ruokailijoita sunnuntaina haalille

Visan ja Alertsin yhteinen laatikkopäivälliskomitea piti torstai-iltana kokouksen ja siellä saatiin ilomielin kuulla, että paljon on jo laatikkoruokia lahjoitettu ja lisää hankitaan. Nyt siis tarvitaan kokonainen armeija ruokailijoita.

Tilaisuuteen on lahjoitettu myös lihapaisteja, kaalikääryjä, salaatteja, jälkiruokia ja kaikenlaista hyvää. Siis, tervetuloa haalille sunnuntaina. Tarjoilu alkaa kello 12 päivällä. Lopuksi voidaan järjestää seurapelejäkin iltapäivän ratoksi. — K.

Visan ja Alertsin bingotilaisuudessa $26 "jäkkipotti"

Ensi maanantaina pelataan jälleen Visan ja Alertsin järjestämissä bingotilaisuudessa Finnish-haalilla $26.00 "jäkkipotistakin", joten kannattaa tulla kokeilemaan onneaan. Myöskin muita hyviä palkintoja koko illan. Pelaamaan aletaan kello 8 illalla, joten saapukaa aikanaan paikalle.

Poikkeuksellisen kauniit syysilmat jatkuvat Sudburyssa

Poikkeuksellisen kaunis syksy jatkuu edelleen Sudburyn alueella. Lunta ei ole vieläkään maassa ja lämpömittari nousee päivisin 40—50 asteen (F) paikkeille yläpuolelle. Toisinaan ei ole edes yöhalloja, vaikka joskus on lämpömittari laskenut alapuolelle jäätymäpisteen.

Kunhan näitä kauniita ilmoja riittäisi Jouluun asti ,niin monen työläisperheen lapset voisivat odottaa hieman parempia lahjoja joulupukilta.

SUOMALAINEN PARTURI
MARTHA MAKI
KING EDWARD
PARTURILIIKKEESSÄ
King Edward Hotellin alakerrassa
LUOTETTAVA PALVELU.

HUOM. JÄRJESTÖT
klubit, seurat, liikkeet, tilatkaa uuden vuoden aattojuhlaanne hattunne, pillinne ja ilmapallonne TUKKUHINNALLA. Suurin valikoima Toronton ja Winnipegin välillä. Kirjoittakaa: Nickel City Distributors, P. O. Box 183, Sudbury tai soittakaa puh. OS. 3-1389

— Olemme jälleen normaalioloissa!

"UHRI" ESITETÄÄN JOULUK. 18 PNÄ

Näytlämön ystäville Sudburyssa ja ympäristöllä tarjoutuu joulukuun 18 pnä tilaisuus nauttia vaikuttavasta ja loppuun saakka jännittävästä murhenäytelmästä. Silloin nimittäin esitetään Kaarle Halmeen kirjoittama "Uhri".

"Uhri", kuten yleensä Kaarle Halmeen näytelmät, on kirjoitettu hyvällä näyttämöalan tuntemuksella, juoni yhtenäinen ja kieli asiallista ja kaikille ymmärrettävää. Se kuvaa pankin varoja omiin tarkoituksiinsa käyttänyttä pankin johtajaa, joka vaikeuksiin jouduttuaan yrittää naittaa tyttärensä enemmän tai vähemmän epämiellyttävälle röyhkeälle, rahoissaan olevalle maapohatalle. Ja lopuksi, kun se ei näytä onnistuvan, ja muutkin keinot ajavat karille, valmistautuu lopettamaan oman elämänsä.

Tapahtumien kulku on vaihteleva ja jännittävä ja näytelmän loppukohtaukset lähentelevät traagillisuutta ja panevat varmaankin jokaisen katsojan seuraamaan esityksen kulkua henkeään pidättäen.

Ohjauksesta vastaa tällä kerralla tunnettu näyttelijä Uno Koski. Naisten osilla ovat Iris Hakala, Ester Hakala ja Ida Männistö.

Miesten kohdalta on mainittava, että tässä näytelmässä saadaan taas nähdä pitkän ajan perästä Kurt Osterlund, joka on aina ollut yleisön suosikki. Aarne Valli, joka "Viidessä Vekkulissa" löi itsensä läpi, on taas mukana. Samoin on tilaisuus tutustua näyttämöllämme harvemmin esiintyneeseen Unto Penttiseen, sekä vanhaan hyvään tuttuumme Aarne Koivuun.

Kun siis ohjaus ja roolit ovat hyvissä käsissä, voidaan "Uhrin" esityksestä toivoa kaikkea hyvää. Poikkeuksena tulee ainakaan tällä kerralla olemaan se, että esitys tapahtuu iltapäivällä, alkaen kello 3.

Kaikkien kannattaa varustautua sille varalle, että voivat saapua joulukuun 18 pnä iltapäivällä Finnish-haalille seuraamaan jännittävän näytelmän esitystä. — S.

Hieno konsertti Finnish-haalilla sunnuntaina, 4 p.

Joulukuun neljäntenä päivänä, alkaen kello 7.30 illalla, on Finnish haalilla mainioista esityksistään tunnetun Sävel-kuoron hieno konsertti Suomen itsenäisyyspäivän merkeissä.

Tähän erikoiskonserttiin on varattu todella monipuolinen ohjelma, jossa mainittakoon seka-, nais- ja mieskuorojen laulut, mandoliiniorkesterin esitykset, triolaulut, soolonumerot, kansantanhuesitys, kuvaelma, melodraama, haitariesityksiä lapsilta, jotakin koomillista ja luonnollisesti juhlapuhe.

Tiedossa on siis nautintorikas ja virkistävä ilta ja kun ravintolalipun hinta on vain 75 senttiä, niin silloin kannattaa panna suurelta osalta vanhoja filmejä esittävä näköradio kiinni ja tulla Finnish-haalille elävästä musiikkitaiteesta nauttimaan.

"Olenko veljeni vartija"-asenne kontrollereilla

Kaupunginhallinto — kontrollilautakunta — voi mitätöidä suunnitelman, jonka mukaan varattaisiin kaupungin palosuojelu järjestymättömän Broder townshipin teollisuuslaitoksille.

Kontrolleri Bill Ellis sanoi Mc-Kimin aikaisempiin kokemuksiin viitaten, että suunnitteilla olevan palosuojelun anto Broder townshipille aiheuttaisi myöhemmin pääasiassa arvostelua.

"Olettakaamme, että kaupungin ulkopuolella syttyy suuri tulipalo. Antaisitteko sen palaa?" kysyi pormestari Edgar.

Kontrolleri Bill Inch vastasi: "Sellaisen riskin ottavat ne, jotka asettuvat sinne."

Asia tulee uudelleen keskusteltavaksi sitten kun kaupungin palopäällikkö esittää tutkimuksensa perusteella raportin asiasta.

SAIRASLISTALLA

Tunnettu rakennusmies, Kalle Sillanpää, Lockerbystä, Ontariosta, joutui alkuviikolla sydänvian takia hoidettavaksi Memorial sairaalaan. Toivomme miehelle pikaista toipumista.

KORJAUS

Seurakunta oli järjestänyt juhlat entiselle papilleen ja hänen vaimolleen. Hänen seuraajansa tervehti entistä pappia sanomalla:

"Kuinka mieluista on nähdä teidät ja teidän kaikkein herttaisin vaimonne."

"Tämä on minun ainoa vaimoni" vastasi pappi.

Vilkas vaalikamppailu Capreolissa

Capreol. — Näyttää siltä, että kunnallisvaalikamppailu täällä tulee olemaan vilkkaampi kuin moneen vuoteen sillä 18 ehdokasta on nimitetty eri kunnallisiin toimiin.

Pormestarin ehdokkaina on Max Carisse, Jimmy Coyne, John MacLean, F. R. Mazzuca, Alex Nepit Jr., John Watt, Rodney White ja William Spence.

Koululautakunnan ehdokkaat ovat T. H. Atherton, H. B. Hayston, D. G. Simmons ja Alex Smith. Katolisen koululautakunnan ehdokkaita on lisäksi neljä.

Carl Maahs ainoana ehdokkaana tuli ilman äänestystä Hydro-lautakunnan jäseneksi maanantaina pidetyssä nimityskokouksessa.

Vaalit toimitetaan joulukuun 5 päivänä.

Toronton kunnallishallinto uhkaa työläisiä työstä erottamisella

(Jatkoa 1. sivulta)

neina.

Pormestari Nathan Philips korosti uhkausta ilmoittamalla, että kirje oli saanut kontrollilautakunnan yksimielisen kannatuksen.

Kontrollilautakunta korosti hallintojen uhkausta lähettämällä erillisen kirjeen myös valkokaulustyöläisille ilmoittaen, että heitä vastaan tullaan kohdistamaan toimenpiteitä jos he eivät ilmoittaudu töihin maanantaina. Konttorityöläiset ovat National Union of Public Employees'in paikallisosasto 79n jäseniä.

Konttorityöläisiä edustavan paikallisunio 79n presidentti Alex Gregory sanoi, että unio on omaksunut "odota-ja-nähdään"-kannan. Jäsenet odottavat saavansa sunnuntaina tiedoituksen siitä josko heidän tulisi kunnioittaa ulkotyöläiste pikettilinjoja siinä tapauksessa, että ulkotyöläiset ryhtyvät lakkoon.

Paikallisosasto 43n presidentti Overkott ilmoitti torstaina, että sunnuntaina 3,800-jäsenisen union jäsenet kokoontuvat Massey Hallin kello 6.30 illalla päättäkseen viime toimenpiteistä.

Mahdollisen lakon laillisuudesta kiistellään sillä verukkeella että sovittelulautakunnalta ei tullut ensi kerralla enemmistöraporttia, vaan kaikki sen jäsenet antoivat erilliset raportit. Union taholta väitetään, että kun sovittelulautakunnan jäsenet olivat kerran ilmoittaneet neuvotelujensa tuloksista, niin silloin oli annettu raportti.

ASEISTARIISUNNAN HISTORIA

(Jatkoa 2. sivulta)

hänen ehdotuksensa olisi pelkkää propagandaa. Hän yrittää sillä saada aikaan poliittista lähentymistä. Hänen on tiedettävä, ennenkuin hän lähtee valvonnan mukaansatuomien kaikkien riskien tielle, onko länsi valmis kohtaamaan aseistariisunnan poliittisia seurauksia. Mr. Selwyn Lloyd on jo vastannut hänelle. Jos v. 1955 ehdotuksia ei voida hyväksyä, siksi, että ne merkitsisivät "Atlantin liiton riisumista", merkitsee se, että aseistariisunta ei sovi Atlantin liiton olemassaololle ja että sitäpaitsi länsi pitää Atlantin liittoa aseistariisuntaa parempana.

Mr. Hrushtshev tietää hyvin lännen pulmatilanteen. Siksi hän teki yleiskokoukselle sen pirullisen ehdotuksen, että jos länsi ei ole valmis vielä keskustelemaan täydellisestä aseistariisunnasta, hän oli täysin valmis keskustelemaan sen sijasta osatoimenpiteistä — ja ehdotti, että tärkeimpiä sellaisia toimenpiteitä olisi atomiaseettoman vyöhykkeen muodostaminen keski-Eurooppaan, ulkolaisten tukikohtien poistamien eurooppalaiselta vyöhykkeeltä, jolle muodostettaisiin valvonta- ja tarkastusjärjestelmä, ja hyökkäämättömyyssopimuksen solmiminen: toisin sanoen, Rapackisuunnitelma ja sotilassopimuksista irroittautumispolitiikka. Hän suositteli myös yleiskokoukselle Neuvostoliiton ehdotuksia vuodelta 1955 hyvänä lähtökohtana.

Mr. Hrushtshevin esittämä selvennys ehdotuksistaan osoittaa, että hän käyttää edelleen tätä pulmatilannetta täydessä määrin hyväkseen. Hän on innolla vastaanottanut Ranskan tekemän ehdotuksen, jonka mukaan aseistariisunta olisi aloitettava hävittämällä ydinaseita kuljettavat välineet, ja sanonut, että Venäjä on valmis, ei vain hyväksymään tätä aseistariisunnan ensimmäiseen vaiheeseen, vaan myös hyväksymään paikan päällä tapahtuvan valvonnan, jolla on todettava, että ohjusaseet, sotilaslentokoneet ja myös ohjusten laukaisuasemat tuhotaan. Ja hän on lisännyt, eikä mitenkään perusteettomasti, että tähän ohjelmaan täytyy sisältyä ulkolaisten sotilastukikohtien poistaminen, koska ne loppujen lopuksi ovat myös ohjusten laukaisuasemia. Tämä vie taas siihen, että länsi ilmoittaa, ettei se voi hyväksyä sellaista leikkausta ydinosevoimissaan, ennenkuin Neuvostoliiton paremmuus tavanomaisten aseiden tulivoimissa on tuhottu. Ja näin Iso-Britannia, Amerikka ja Ranska palaavat jälleen siihen, että ne vaativat korkeampaa rajaa sotavoimien vähentämiseksi, kuin mitä ne olivat aikaisemmin valmiit hyväksymään.

Mutta tämä lännen pulmatilanne, on meidän jokaisen pulmamme. Neuvostoliiton ehdotukset merkitsevät, että kumottaisiin tri Adenauerin vastaväitteet Euroopan tilanteen selvittämistä vastaan. Amerikka ei varmastikaan ole valmis uhraamaan tri Adenaueria aseistariisunnan alttarille, enempää kuin se ei ole valmis myöskään uhraamaan Tshiang Kai-shekiä, kuten sen olisi tehtävä silloin, kun sen oma aseistariisuntasuunnitelma pääsisi vaiheeseen, jossa se olisi ulotettava koskemaan myös muita maita. Mutta jos Neuvostoliiton ehdotukset hylätään propagandana, mitä tapahtuu? Edessä on keskustelujen umpikuja. Amerikka aikoo jatkaa Atlantin liiton "lujittamista" — kuten keskustelut ohjusaseista osoittavat — antamalla yhä enemmän ydinaseita liiton jäsenten ja myös Saksan käyttöön. Ja sellaisessa tilanteessa uusi räjähdys Berliinissä on jokseenkin väistämätön. Tällainen on poliittinen todellisuus huolimatta kaikista teknillisistä perusteluista, joilla sitä yritetään hämätä tulevien kuukausien aikana. Meidän tehtävänämme on suorittaa valinta.

Mies avaruteen ensi vuonna, sanoo von Braun

New York. — Tri Verner von Braun on ennustanut, että Yhdysvallat kykenee jo ensi vuonna järjestämään miehitetyn avaruuslennon.

Kuitenkin, sanoi hän, aikamäärä riippuu siitä kuinka onnistutaan siitä ennen suoritettavassa kokeilusarjassa, jossa käytetään redstoneraketteja miehitetyillä ballistisilla lennoilla.

Hän sanoi olevansa varma, että Yhdysvallat onnistuu saamaan ihmisen maapalloa kiertävälle radalle v. 1961.

HALUTAAN
AMMATTITAITOINEN HIEROJA, mies tai nainen pian avattavaan, täysin nykyaikaiseen saunaliikkeeseen.
Työehdoista ym. voidaan sopia kirjeellisesti, puhelimella tai henkilökohtaisesti tapaamisella.
NORTHERN STEAM BATH AND HEALTH CENTRE
110 Golden Avenue
South Porcupine Ontario
Puhelin 235 — 3807
POSTIOSOITE: BOX 1148
(22-24-26)

KAKSI ILOISTA ELOKUVAA!
"HERROJEN EEVA"
ja
"MINÄKÖ ISÄ"
Esitetään TORONTOSSA, HUNGARIAN HOUSE
245 College Street
TIISTAINA, MARRASKUUN 29 PNÄ KELLO 8 ILL.
Sisäänpääsy koko ohjelmalta $1.00 — Lapset 25c

M. L. GRIPSHOLM
SUORAAN SUOMEEN
1961

lähtien *New Yorkista* toukokuun 2 päivänä
saapuen *Helsinkiin* toukokuun 12 päivänä.

Matkustakaa tässä huvilaivassa ensi keväänä Suomeen!

Ei ole matkalla mitään muuttoja, vaan pääsette samassa laivassa suoraan Helsingin rantaan. Laivalla on erikoista suomalaista ohjelmaa; paljon huvia ja hauskaa.

TEHKÄÄ PAIKKATILAUKSENNE TÄNÄÄN
Vapaus Travel Agency
P.O. Box 69 Sudbury, Ont.

VAPAUS TRAVEL AGENCY,
P.O. BOX 69,
SUDBURY, ONTARIO
Nimi ....
Osoite ....
Paluumatka milloin? ....
Missä laivassa? ....
Minkä maan kansalainen? ....

• NYT SAATAVANA KIRJAKAUPASTAMME •
SUURI LÄÄKÄRIKIRJA
Kirjallisuutemme suurimpiin teoksiin kuuluu 45 suomalaisen lääkärin yhteistyön tuloksena syntynyt "Suuri Lääkärikirja", jonka päätoimittajana on dosentti Niilo Saksela. Siinä esitetään 1,106 sivulla ja 900 kuvalla koko se lääketieteellinen tietomäärä joka tällä hetkellä on Suomen lääkärikunnan ensirivin miesten tutkimusten tuloksena saavutettavissa.
Teoksen toimittaja kirjan esipuheessa sanoo: "Nyt ilmestyvän 'Suuren Lääkärikirjan' tekijöitten harras toivomus on, että se todella kykenisi auttamaan lukijoitaan tautien merkityksen ja luonteen samoin kuin niiden ehkäisyn ja hoidon ymmärtämisessä ja täten osaltaan täyttäisi tehtävänsä nykyaikaisessa yleistajuisen lääketieteen valistustyössä."
Teos hakemistoineen käsittää 1121 sivua ja 900 kuvaa. HINTA SID. $8.00
TILATKAA OSOITTEELLA:
VAPAUS PUBLISHING CO. LTD.
BOX 69 SUDBURY, ONT.

LENTOKONEELLA TAI LAIVALLA
SUOMEEN - TANSKAAN - NORJAAN - RUOTSIIN
JOULUHUVIMATKAT
RUOTSIN AMERIKAN LINJAN "M.S KUNGSHOLM" .... JOULUK. 7 P. 1960
SAS:in "JET" LENTOMATKA NEW YORKISTA .... JOULUK. 20 P. 1960
ERIKOISIA 17 PÄIVÄN "JET" LENTOMATKOJA ENNEN MAALISK. 15 P. 1961
EDESTAKAINEN LENTOHINTA SUDBURYSTA HELSINKIIN $566.00
TORONTOSTA HELSINKIIN $532.00 PORT ARTHURISTA HELSINKIIN $618.00
KEVÄTHUVIMATKA "M.S. GRIPSHOLM" SUORAAN HELSINKIIN TOUKOK. 2. P. 1961
LENTO — BUSSI — JUNA — LAIVA-matkoja — Passeja — Viisumeja
PALVELUKSEMME ON MAAILMAN LAAJUINEN
Vähittäismaksuja järjestetään lentomatkoja varten. Soittakaa tai kirjoittakaa tottunutta, varmaa palvelua varten. Yli 20 vuoden asiakaspalvelu suomalaisille ystävillemme.
CARLSON TRAVEL BUREAU, 17 McGolrick Block, Port Arthur, Ont., Puhelin 5-6615
O. K. JOHNSON & CO. LTD., Matkailutoimisto, 697 Bay St., Toronto, Ont., Puhelin EM. 6-9488
RITARI AGENCIES LTD., Matkailutoimisto, 7 Cedar St., Sudbury, Ont., Puhelin OS. 5-5685

Vuodenajan
JUHLA-ATERIAT
Tehkää ostoksenne osuusliikkeemme kaupoista
- Lipeäkalaa, kuivaa ja valmistettua ja suolalohta
- Kalkkunoita (Pienempiä tai suurempia)
- Puolukoita
- Suomalaista makkaraa
- CO-OP-valmistettua kannutavaraa
- Suomen Valio-tehtaan juustoa
- Suomalaisia jouluieipiä ja -leivoksia

International Co-Op Stores Limited
176 S. Algoma Street Port Arthur, Ont.
Sivumyymälät: FORT WILLIAM — GERALDTON — KAMINISTIQUIA